



VÝROČNÍ ZPRÁVA 2015



MĚSTSKÉ LESY
HRADEC KRÁLOVÉ

„KROK DO PŘÍRODY“

ÚVODNÍ SLOVO PŘEDSEDY
PŘEDSTAVENSTVA

ÚVODNÍ SLOVO ŘEDITELE SPOLEČNOSTI
ZÁKLADNÍ IDENTIFIKAČNÍ ÚDAJE

strana 7-10



HOSPODÁŘSKÉ VÝSLEDKY
ZA ROK 2015

strana 35-38

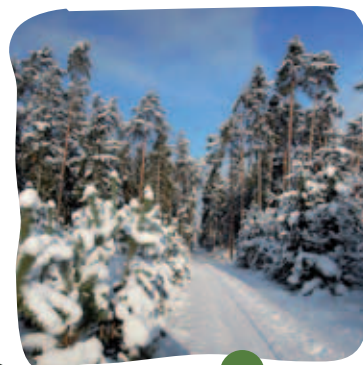

SLOŽENÍ ORGÁNŮ A MANAGEMENTU
SPOLEČNOSTI

PROFIL SPOLEČNOSTI

CERTIFIKÁTY A OCENĚNÍ

strana 11-14



ZPRÁVA
AUDITORA

strana 67-70



ZPRÁVA
O ČINNOSTI

strana 15-34

ÚČETNÍ ZÁVĚRKA K 31. 12. 2015

ZPRÁVA O VZTAZÍCH MEZI OVLÁDANOU A OVLÁDAJÍCÍ OSOBOU

strana 39-66



Mezníky Městských lesů Hradec Králové



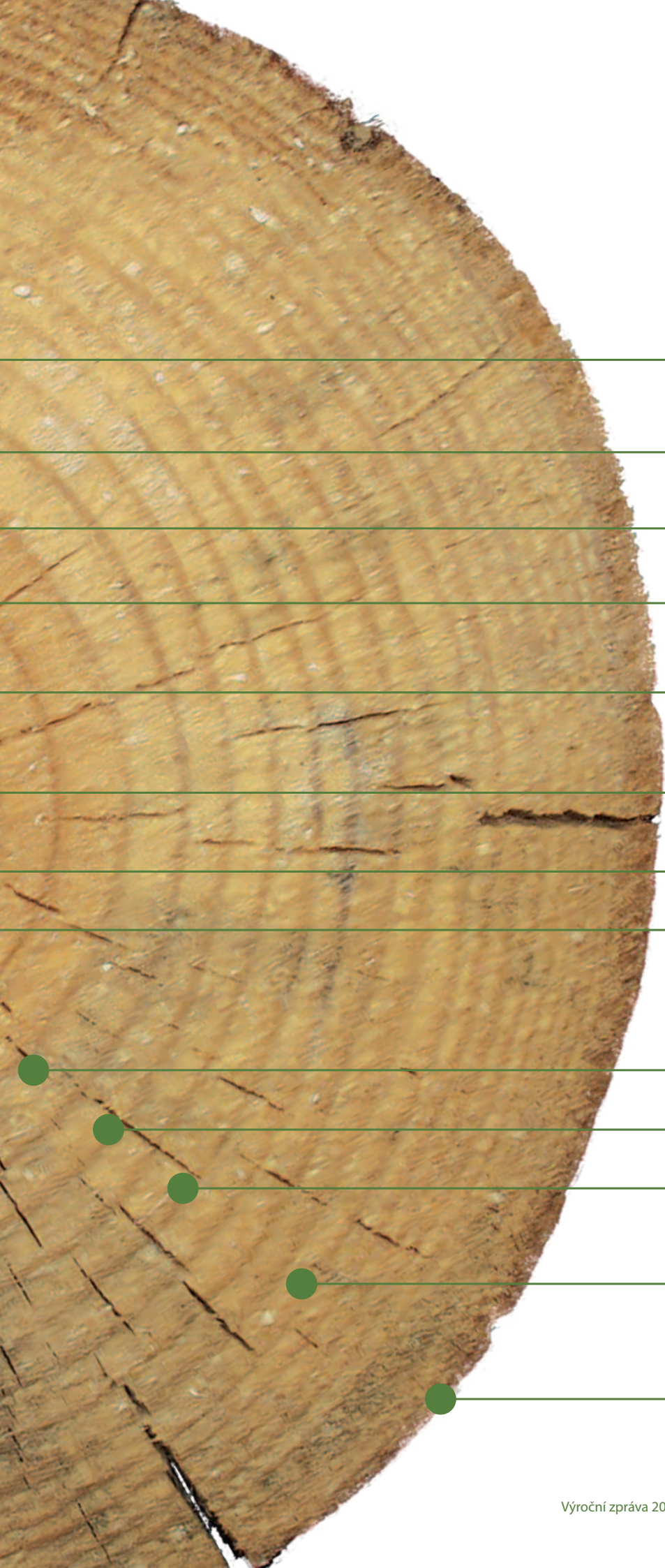

MĚSTSKÉ LESY HRADEC KRÁLOVÉ

- 
- 1991** Navrácení lesů zpět městu, vznik příspěvkové organizace MLHK
 - 1996** Vyhlášení dobývacího prostoru Běleč nad Orlicí
 - 1998** Otevření těžebny Marokánka
 - 2001** Zřízení akciové společnosti
 - 2005** Oprava cyklistické a in-line stezky Hradečnice
 - 2006** Zahájení práce s dětmi – Lesní pedagogika
 - 2008** Oprava Mazurovy chalupy
 - 2010** Oprava cyklistické a in-line stezky Písečnice
 - 2011** Transformace společnosti
 - 2012** Větrná „Kalamita století“
 - 2013** Oprava cyklistické a in-line stezky Hradečnice II.
 - 2014** Vytvoření nového asfaltového okruhu vhodného pro in-line bruslení
 - 2015** Stavba obor se zvěří



MĚSTSKÉ LESY
HRADEC KRÁLOVÉ

„KROK DO PŘÍRODY“



Úvodní slovo předsedkyně představenstva
Úvodní slovo ředitele společnosti
Základní identifikační údaje





1. ÚVODNÍ SLOVO PŘEDSEDY PŘEDSTAVENSTVA

Vážení akcionáři, obchodní partneři, kolegové, dámy a pánové,

Jsem velmi rád, že vám mohu oznámit, že naše společnost opět splnila hospodářské výsledky, které byly stanovené pro rok 2015.

Úkolem naší společnosti je hospodárná péče o městský majetek. V roce 2015 byl schválen nový Lesní hospodářský plán pro Lesní hospodářský celek Městské lesy Hradec Králové s platností 10 let. Podle tohoto plánu budeme nadále postupovat. Po kalamitách z předchozích let se budeme snažit dát základ novému odolnému lesu s vyšším podílem různých druhů dřevin, aby les byl odolnější proti výkyvům počasí.

Kromě lesnické činnosti se naše společnost dále zabývá i rozvojem rekreačních a vzdělávacích funkcí příměstských lesů v okolí Hradce Králové. Při této příležitosti bych zmínil dva nově realizované projekty.

Jedním z nich je vybudování další oplocené obory, tentokrát pro daňky a muflony. Nechce tím konkurovat zavedeným zoologickým zahradám, ale klademe si za cíl ukázat našim návštěvníkům lesní zvěř v jejich vlastním domovském prostředí. K již dříve vytvořené oboře pro divoká prasata, připravujeme do budoucna další ohrazený prostor, tentokrát pro jeleny.

I tato třetí obora bude směřována k nejfrekventovanější návštěvnícké komunikace tj. do okolí tzv. Hradečnice.

Druhým dokončeným projektem je vybudování naučné stezky s názvem „Mrtvé dřevo“. V tomto prostoru se návštěvníci seznámí s tím, jak může vypadat les bez zásahů člověka ve svém přirozeném prostředí. Tento projekt jsme realizovali ve spolupráci s Výzkumným ústavem lesního hospodářství a myslivosti.

Jsem přesvědčen, že městské lesy mohou plnit požadavky na produkci dřeva a současně i jejich využití pro aktivní rekreaci. Obě tyto funkce mohou být vedle sebe, aniž by se navzájem negativně ovlivňovaly. I v příštích letech se budeme snažit podle možností rozšiřovat atraktivní místa v lesích a zároveň dobře hospodařit na více jak 3700 hektarech lesních pozemků.

V závěru chci poděkovat všem členům statutárních orgánů, zaměstnancům, obchodním partnerům a všem ostatním, kteří k dobrému výsledku minulého roku významně přispěli. Děkuji rovněž Ing. Arch. Lence Zídkové, kterou jsem v dubnu vystřídal ve funkci předsedy představenstva společnosti, za dobré vedení představenstva v uplynulých čtyřech letech.

Ing. Petr Kubát
předseda představenstva
Městské lesy Hradec Králové a.s.



2. ÚVODNÍ SLOVO ŘEDITELE SPOLEČNOSTI

Vážení akcionáři,

rok 2015 lze považovat za úspěšný, protože byly bezezbytku naplněny všechny významné ukazatele.

Tento rok se zapíše do historie jako jeden z nejteplejších a nejsušších let. Extrémní klimatické podmínky se samozřejmě odrazily i v oslabeném zdravotním stavu lesa a ve zvýšeném výskytu podkorního hmyzu v závěru roku. Po několika letech se na závěr roku, jako reakce dřevozpracujících firem, se začaly propadat ceny zejména u jehličnatého dříví a vzhledem k očekávané celorepublikové kůrovcové kalamitě v roce 2016 nelze očekávat návrat na jejich úroveň. Propad cen je odhadován na 300 Kč u m³ z průměrného zpeněžení dříví. I nadále klesá množství dotačních titulů, ze kterých může společnost čerpat finanční prostředky.

V roce se mohou naplno projevit důsledky klimatických extrémů předchozího roku, a proto bude třeba především k ochraně lesa přistupovat s velkou pozorností a zodpovědností. Pokud bude po zimě nedostatek vláhy v půdě, může se sucho projevit plošným odumíráním porostů.

Hlavní prodejní komoditou společnosti je dříví a štěrkopísek. Trvalým a stěžejním úkolem provozního úseku je zajištění včasných dodávek těchto komodit v dané kvalitě a parametrech s minimálním počtem pohledávek po lhůtě splatnosti. Plnění tohoto úkolu se v roce 2015 dařilo bez výrazných komplikací i díky dobře ošetřeným smluvním vztahům s odběrateli.

Společnost také návštěvníkům formou farmového chovu s krytými pozorovatelnami umožnila proniknout do života další zdejší zvěře – daňka skvrnitého. Pro rok 2016 připravuje pro zpestření vypuštění muflonů mezi daňčí zvěř a novou ukázkou s jelenem Dybowského u krytého ohniště Na Olšině.

S autorkou knih ze zdejších lesů společnost vydala další knihu, tentokrát s názvem „Pověsti z hradeckých lesů“ založenou na skutečných událostech a místech kde se odehrály a kde podle nich v mapách vnikl záznam dané události. Do budoucna plánuje společnost tyto místa těmito historickými daty oživit.

Společnost poprvé za dobu svého trvání a po přijetí nového baštýře starajícího se o zdejší rybníky, překročila při celoročním prodeji 10 tun převážně hradeckého kapra. Veškerá ryba byla ze zdejších rybníků. Novinkou byl též úspěšně zavedený celoroční prodej pstruhů na sádkách u hájovny Datlík.

S potěšením mohu konstatovat, že finanční zdraví společnosti je více než dobré. Máme dostatečné množství finančních prostředků pro krytí případných rizik vyplývajících z poklesu cen v lesnicko-dřevařském sektoru, potažmo odbytu štěrkopísku ve stavebnictví. Úspěšně se nám daří naplňovat naše poslání: starat se o svěřený majetek s péčí řádného lesního hospodáře.

Závěrem chci poděkovat všem zástupcům Statutárního města Hradec Králové, kteří nám v roce 2015 pomáhali realizovat naše plány a záměry. Za stávající výborný stav hospodaření společnosti patří velké poděkování i všem jejím zaměstnancům a dodavatelům služeb.

Ing. Milan Zerzán
ředitel společnosti
Městské lesy Hradec Králové a.s.



3. ZÁKLADNÍ IDENTIFIKAČNÍ ÚDAJE

Společnost:	Městské lesy Hradec Králové a.s.
Sídlo:	Přemyslova čp. 219, 500 08 Hradec Králové
Právní forma:	Akciová společnost
Identifikační číslo:	25962523
Daňové identifikační číslo:	CZ25962523
Datum zápisu společnosti:	14. prosince 2001
Soud:	Krajský soud v Hradci Králové
Spisová značka:	B 2220
Základní kapitál:	49 300 000 Kč
Splaceno:	100 %
Akcie:	493 ks kmenové akcie na jméno v listinné podobě ve jmenovité hodnotě 100 000 Kč
Osoby podílející se na základním kapitálu:	Statutární město Hradec Králové 100 %

Předmět činnosti:

- Výroba, obchod a služby neuvedené v přílohách 1 až 3 živnostenského zákona
- Hostinská činnost
- Zemědělství, včetně prodeje nezpracovaných zemědělských výrobků za účelem zpracování nebo dalšího prodeje a chov ryb
- Provádění staveb, jejich změn a odstraňování
- Hornická činnost dle oprávnění v rozsahu těchto předmětů činnosti:
 - otvírka, příprava a dobývání výhradních ložisek štěrkopísku mimo těžby z vody
 - zřizování, zajišťování a likvidace lomů
 - úprava a zušlechťování nerostů prováděné v souvislosti s jejich dobýváním
 - zřizování a provozování odvalů, výsypek a odkališť při výše uváděných činnostech



Složení orgánů a managementu společnosti
Profil společnosti
Certifikáty, licence, osvědčení a ocenění





4. SLOŽENÍ ORGÁNŮ A MANAGEMENTU SPOLEČNOSTI

Složení orgánů společnosti k 31. 12. 2015:

Představenstvo Ing. Petr Kubát, předseda představenstva
 Ing. Milan Zerzán, člen představenstva
 Ing. Jiří Oliva, člen představenstva
 Ing. Rostislav Jireš, člen představenstva
 Josef Melichar, člen představenstva

Dozorčí rada Mgr. Vladimír Springer, předseda dozorčí rady
 MUDr. Zdeněk Fink, člen dozorčí rady
 Ing. Radek Jůza, člen dozorčí rady

Organizační schéma společnosti k 31. 12. 2015:

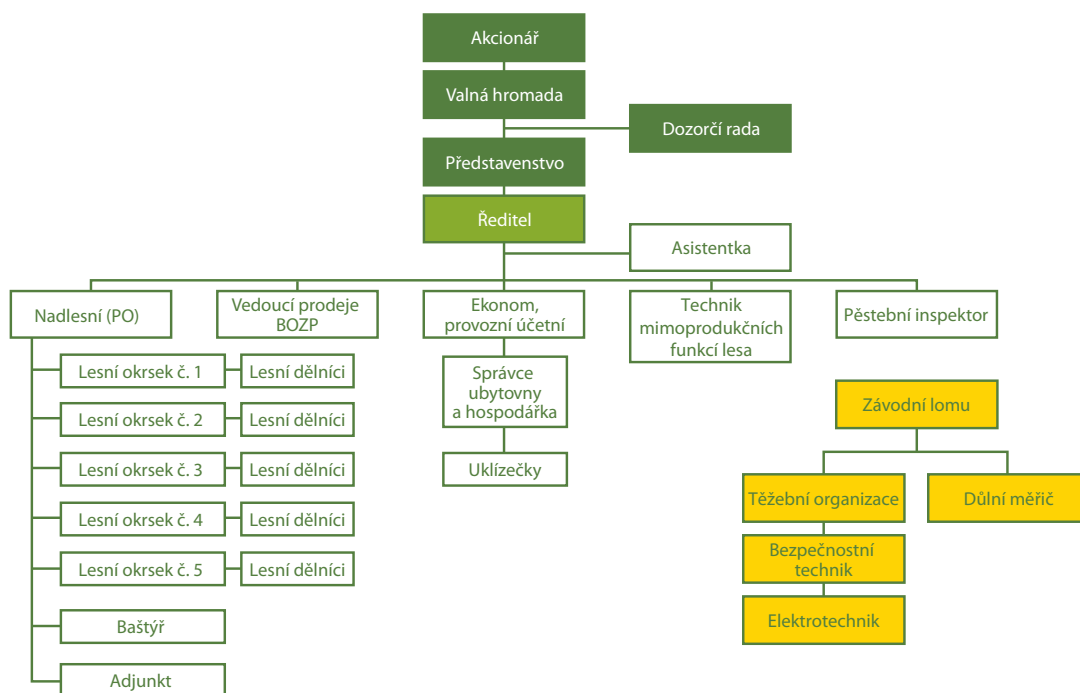



5. PROFIL SPOLEČNOSTI

„Lesy s tradicí přes 700 let“

Městské lesy Hradec Králové a.s. je samostatně hospodařící obchodní společnost, která je ve stoprocentním vlastnictví Statutárního města Hradec Králové, obhospodařuje lesní a rybniční majetek města trvale udržitelným způsobem a provozuje těžbu štěrkopísku.

Za účelem správy a rozvoje majetku Statutárního města Hradec Králové, podnikání s ním, plnění veřejně prospěšných služeb s obecně prospěšným posláním byla pro obhospodařování LHC Městské lesy Hradec Králové založena akciová společnost Městské lesy Hradec Králové. Tento účel spočívá v udržování a zlepšování stavu městských lesů, v trvalém zajištění vyrovnanosti lesní produkce se zaměřením na přírodě blízké hospodaření, v trvalém zajišťování rozvoje obnovitelných produktů lesa a jiných užitků z hospodaření pro současné i budoucí generace.

Cílem hospodaření je, pomocí šetrného a přírodě blízkého způsobu hospodaření, vytvořit dobře fungující rekreační zázemí pro obyvatele města Hradce Králové i další návštěvníky lesa. V souladu s dlouhodobou strategií města společnost usiluje o rovnováhu produkční a mimoprodukční funkce lesa. Rekreační zázemí buduje tak, aby produkční potenciál lesa nebyl omezen, svěřený majetek se zhodnocoval a společnost byla finančně samostatná.

Snahou společnosti je dlouhodobá prosperita společnosti, služba občanům, institucím a dalším subjektům, působícím v našem regionu, a to služba poctivá, spolehlivá a za přiměřenou cenu.

Společnost si uvědomuje stále rostoucí význam rekreačních lesů jako nástroje k udržení určité kvality života a do budoucna se bude za přispění vlastníka, Statutárního města Hradec Králové, snažit formou rekreační ekoturistiky usměrňovat návštěvníky lesů tak, aby nedocházelo k nadměrnému využívání ekologicky zajímavých míst a k jejich ničení. Je předpoklad, že s přispěním společnosti dojde k zvyšování vzdělanosti a zájmu o lesy ze strany návštěvníků a ti tento přístup časem ocení.



6. CERTIFIKÁTY, LICENCE, OSVĚDČENÍ A OCENĚNÍ

Certifikát PEFC



Licence pro výkon odborného lesního hospodáře



Licence k uvádění do běhu reprodukčního materiálu lesních dřevin



Osvědčení o odborné způsobilosti k zacházení s přípravky na ochranu rostlin



Certifikát systému řízení výroby



Osvědčení o způsobilosti k vyšetření těl ulovené zvěře





Zpráva o činnosti





7. ZPRÁVA O ČINNOSTI

7.1 Zpráva za provozní úsek

Trvalým a stěžejním úkolem provozního úseku je zajištění včasné dodávky dříví a štěrkopísku v dané kvalitě a parametrech s minimálním počtem pohledávek po splatnosti. Plnění tohoto úkolu se v roce 2015 dařilo bez výrazných komplikací i díky dobře ošetřeným smluvním vztahům s odběrateli. Upřednostňujeme přímý obchod na koncové odběratele bez překupníků. Orientujeme se na spolehlivé partnery. Cílem obchodu je dlouhodobý, oboustranně korektní obchodní vztah.

V roce 2014 byl zpracován nový lesní hospodářský plán pro LHC Městské lesy Hradec Králové. Byl předmětem schvalování v roce 2015 a platný je pro období 2015 až 2024.

Zpeněžení dříví je dobré vzhledem k včasnému umístování dodávek na trh. Naopak u štěrkopísku je vidět další meziroční pomalý nárůst objemu prodeje.

V rámci snižování podílu dotací na hospodaření v lesích společnost hledala jiné zdroje a po domluvě s Výzkumným ústavem lesního hospodářství se sídlem v Opočně pokračuje společný výzkumný projekt na 4leté období z programu TAČR, se kterým uspěla.

7.1.1 Těžební a pěstební činnost

Hospodářské záměry vlastníka odpovídají i hlavním zásadám evropské lesnické organizace PRO SILVA propagující přírodě blízké hospodaření. Lesy města Hradec Králové jsou v ní prezentovány jako objekt přírodě blízkého hospodaření na štěrkopískových stanovištích.

V lesích města Hradec Králové se nacházejí na ploše 3 771 ha rozsáhlé porosty borovice lesní (zastoupení 67 %). Tyto porosty rostou na chudých štěrkopískových nánosích řeky Orlice s výškou nánosů od hladiny spodní vody okolo 8 až 15 m v kraji s nízkými dešťovými srážkami. Ročně zde naprší jen kolem 550 mm vodního sloupce. Přesto dosahují zdejší porosty vysoké kvality, téměř nejlepší v České republice.

Historický výskyt borovice na Královéhradecku i nepřímo potvrzují názvy místních obcí jako Bor, Borohrádek, Borek, Borovinka, Chvojno aj. První záznamy o výskytu borovice pocházejí až z 16. století, kdy už byly mnohé lesy záměrně člověkem přeměněny, a lze jen obtížně zjistit, jaké zastoupení tato dřevina ve smíšených lesích měla.

Hlavním směrem hospodaření na těchto stanovištích se štěrkopískovými nánosy je v co největší míře využití přirozené obnovy vysoce kvalitního ekotypu východočeské borovice při kopírování přírodního procesu obnovy lesa „při požáru“. Clonné seče se v podmínkách na spravovaném území vlivem malého úhrnu srážek a snížení slunečního záření ukázaly jako nevhodné. Borové porosty zachycují intercepci okolo 30 % srážek a další vodu odjímají z půdy svými kořeny (desukce). Tím je ztížena jejich obnova pod mateřským porostem.

Dnes se společnost snaží na těchto stanovištích hospodařit přírodě blízkým způsobem a kopírovat přírodní procesy při obnově lesních porostů. V tomto případě však nepoužívá ohně. Lesní požáry jsou zde trvalým nebezpečím. Jsou způsobované většinou neukázněnými návštěvníky lesa. Místo ohně využívají lesníci energie spoutané do diesellových motorů v lesních traktorech a v motorových pilách.

Obnovu lesních porostů provádí společnost v zimě, kácí stromy borovice ve stáří 110-150 roků a na ploše ponechává 10-15 nejkvalitnějších stromů (výstavek) na 1 ha pro zajištění kvalitního genetického materiálu při následné přirozené obnově těchto lesních porostů. Traktory s adaptéry drtiče klestu a diskových bran podrtí klest a odstraní z lesní půdy v pruzích vrstvu humusu až na písčité podloží. Plocha musí být připravena do doby, kdy se začnou na jaře otvírat teplem první šišky. Vše ostatní již zařídí přírodní síly. V posledních letech plodí dospělé borové porosty každým



rokem a v dvouletých cyklech je vždy velká úroda šišek. Po opadu semene a jeho vzklíčení se objeví až 150 tisíc semenáčků borovice lesní na 1 ha. V pěti letech, po přirozeném samozředování vlivem sypavky borové, zůstane v porostu kolem 25 tisíc mladých stromků. Až tehdy zde začínají lesníci s výchovou obnovených lesních porostů vysoce kvalitní východočeské borovice lesní první prořezávkou. Do té doby zde pracovaly jen přírodní síly.

Výhody přirozené obnovy jsou nesporné. Jedná se o nejvíce přirozenější a nejlevnější zalesnění ověřeným genetickým materiálem z kvalitních porostů, je zaručen příznivý vývoj kořenové soustavy a příroda má možnost provést selekci vývoje nevhodných jedinců z desetinásobného množství jedinců než při umělé obnově. Tak dá základ budoucímu zdravému porostu.

Porovnání Zprávy o stavu lesa a lesního hospodářství České republiky za rok 2014 s výsledky a.s. za rok 2015:

	Státní lesy	Soukromé lesy	Obecní lesy	Městské lesy Hradec Králové a.s.	
				2014	2015
Průměrné zpeněžení dříví (Kč/m³)	1 411	1 593	1 637	1 646	1 674
Zisk před zdaněním v Kč/ha PUPFL (včetně příspěvků na hospodaření)	5 884**	2 541	1 801	4 264*	1 437***
Obnova lesa v Kč/ha	73 235	59 560	54 302	42 729	43 551
Prořezávky v Kč/ha	10 007	7 826	7 718	8 547	7 619
Těžby dřeva v Kč/m³	184	220	197	169	152
Přibližování dřeva v Kč/m³	220	252	220	124	114
Oprava a údržba cest v Kč/ha	948	489	552	875	731

* Zisk před zdaněním je uveden včetně získané dotace na obnovu porostů po kalamitě a ostatních dotací včetně platby nájemného před zdaněním.

** U státních lesů se projevil meziroční nárůst zisku čerpáním rezervy na pěstební a ostatní lesnické činnosti.

*** Pokles výnosů z ha je dán poklesem možnosti (výše realizovaných těžeb) a tím i prodeje dříví z o cca 4 tisíce m³ a z toho vyplývá menší výnos z lesa. Těžby jsou též více realizovány ve slabším, lacinějším dříví - tj. „Mladý les“.
PUPFL k 31. 12. 2015 je 3 624 ha, celkový počet ha pronajatých pozemků je 3 771 ha.

7.1.2 Těžba a prodej dříví

Výše těžby hroubí za období 2015-2024 v m³ na LHC Městské lesy Hradec Králové:

	Skutečná výše těžeb za rok 2005	Roční výše těžeb dle LHP 2015-2024	Maximální roční výše těžeb dle LHP 2015-2024
LO1	5 746	4 020	40 200
LO2	2 950	2 503	25 029
LO3	2 096	1 827	18 275
LO4	3 481	4 133	41 330
LO5	2 727	4 737	47 366
Celkem	17 000	17 220	172 200

Z celkové výše těžeb hroubí v roce 2016 bylo 16% realizováno z výchovných zásahů do 40 let (1 660 m³), z nahodilé těžby 38% (6 415 m³) a 46% z mýtní úmyslné těžby (7 861 m³).



Výhled vývoje těžeb a přírůstu na období 2015–2024:

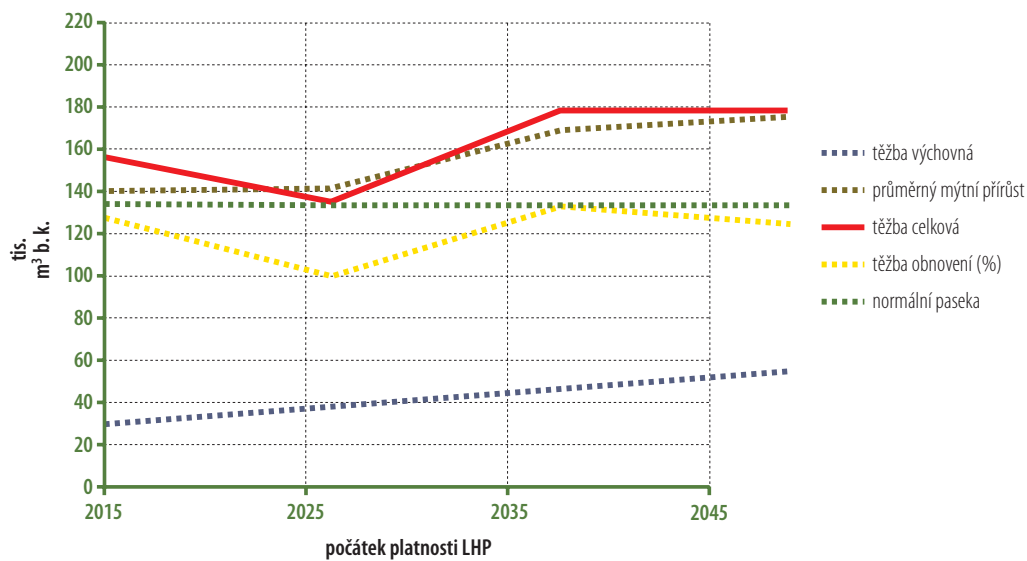

Plošné zastoupení dřevin na LHC Městské lesy Hradec Králové (2015).

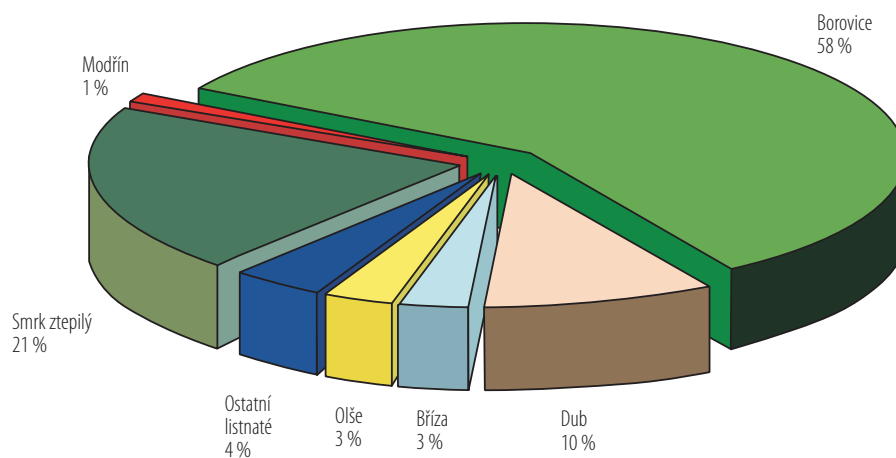



Těžba v m³ dle dřevin v roce 2015:

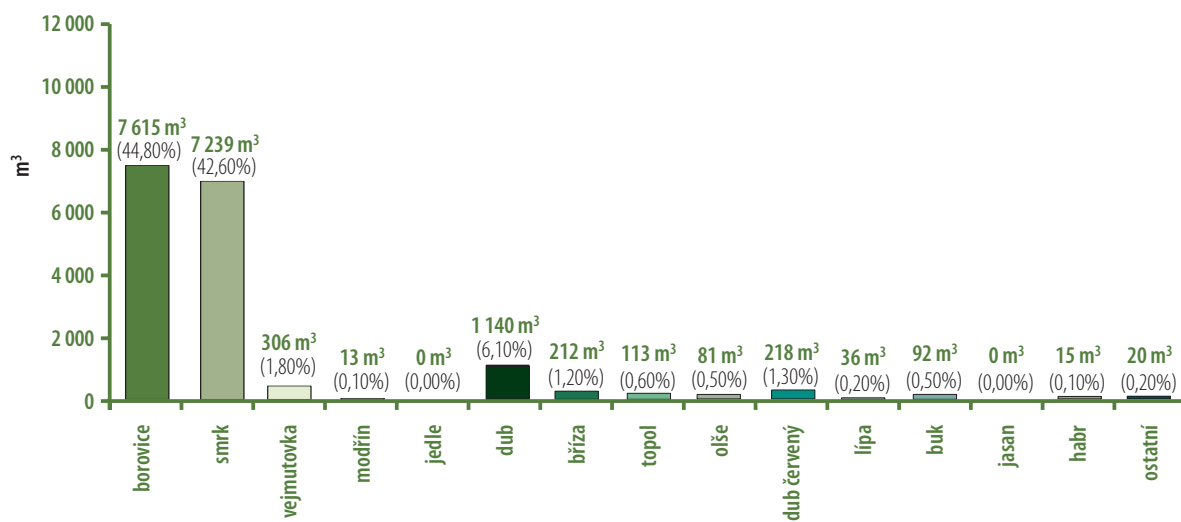



Prodej dříví dle lokalit a odběratelů v roce 2015:

PRODEJ dříví 2015		I.	II.	III.	IV.	V.	VI.	VII.
Tuzemští odběratelé	m ³	7 214,20	3 533,30	2 087,43	1 521,93	1 252,26	957,71	247,33
	Kč	11 813 047,06	6 530 194,01	3 253 726,08	2 161 243,56	1 902 142,15	1 395 452,49	344 808,96
Bonus	Kč				39 971,20			12 789,00
Evropští odběratelé	m ³	0,00	0,00	0,00	0,00	0,00	0,00	0,00
	Kč	0,00	0,00	0,00	0,00	0,00	0,00	0,00
Bonus	Kč							
Drobný prodej na OM	m ³	7,30	20,45	9,04	49,29	45,30	11,63	4,96
	Kč	4 545,45	36 775,25	19 190,30	49 282,33	50 453,03	11 180,87	4 553,04
Celkem prodej OM	m ³	7 221,50	3 553,75	2 096,47	1 571,22	1 297,56	969,34	252,29
	Kč	11 817 592,51	6 566 969,26	3 272 916,38	2 250 497,09	1 952 595,18	1 406 633,36	362 151,00
Zpeněžení	Kč/m ³	1 636,45	1 847,90	1 561,16	1 432,32	1 504,82	1 451,12	1 435,46
Drobný prodej nehroubí na P	Kč	44 086,96	51 130,45	41 217,38	38 956,51	51 665,26	13 478,25	434,78
Sklad paliva (ES)	m ³	78,98	49,27	101,08	79,63	105,74	154,75	60,30
	Kč	123 798,00	74 134,27	158 902,01	122 694,47	160 685,56	241 506,18	104 928,54
Zpeněžení	Kč/m ³	1 567,38	1 504,65	1 572,04	1 540,85	1 519,63	1 560,62	1 740,11
Vlastní spotřeba v rámci společnosti	m ³	13,63	15,52	14,20	11,66	0,70	13,50	6,78
Vlastní spotřeba v rámci společnosti KATR	m ³	7,85	0,00	14,24	15,80	29,10	7,54	10,40



PRODEJ dříví 2015		VIII.	IX.	X.	XI.	XII.	BONUSY	Celkem:
Tuzemští odběratelé	m ³	0,00	317,17	0,00	26,14	0,00		17 157,47
	Kč	0,00	583 739,15	0,00	22 222,40	0,00		28 006 575,86
Bonus	Kč			7 550,00		121 952,00	182 262,20	182 262,20
Evropští odběratelé	m ³	0,00	0,00	0,00	0,00	0,00		0,00
	Kč	0,00	0,00	0,00	0,00	0,00		0,00
Bonus	Kč							0,00
Drobný prodej na OM	m ³	3,50	27,80	9,00	5,05	3,00		196,32
	Kč	1 086,95	10 730,44	1 956,52	1 098,26	750,00		191 602,44
Celkem prodej OM	m ³	3,50	344,97	9,00	31,19	3,00		17 353,79
	Kč	1 086,95	594 469,59	9 506,52	23 320,66	122 702,00	182 262,20	28 380 440,50
Zpeněžení	Kč/m ³	310,56	1 723,25	1 056,28	747,70	40 900,67		1 635,40
Drobný prodej nehrubí na P	Kč	434,78	21 826,11	10 173,90	9 913,02	0,00	13 478,25	283 317,40
Sklad paliva (ES)	m ³	65,82	168,15	118,61	66,35	0,00		1 048,69
	Kč	110 241,80	267 095,03	212 312,84	105 245,08	0,00		1 681 543,78
Zpeněžení	Kč/m ³	1 674,90	1 588,43	1 790,01	1 586,12	0,00		1 603,48
Vlastní spotřeba v rámci společnosti	m ³	6,10	0,00	0,00	0,00	0,00		82,09
Vlastní spotřeba v rámci společnosti KATR	m ³	4,10	7,10	14,70	13,20	0,00		124,03



Zalesnění a přirozená obnova roku 2015 na běžné holině:

Lesní okrsek	První zalesnění v ha	Vylepšení v ha	Přirozená obnova v ha
LO1	1,35	3,20	2,50
LO2	1,83	3,20	1,20
LO3	7,47	1,20	5,89
LO4	4,59	1,06	0,43
LO5	4,07	0,67	9,72
Celkem	17,96	6,13	17,24

Lesní okrsek	SM	BO	BO2	JD	MD	DBI	DBz	TR	BK	OL	DBč	DG	JLv	JS	Celkem v tis. ks
LO1	1,85	-	-	3,50	-	0,10	-	-	1,00	-	-	-	-	-	6,45
LO2	1,80	-	-	0,50	-	9,25	0,60	0,05	-	-	-	0,90	0,05	-	13,15
LO3	11,70	-	4,00	6,55	11,25	5,00	-	-	1,00	1,50	-	-	-	-	41,00
LO4	9,60	4,50	14,40	1,90	0,50	1,90	1,80	0,50	-	-	-	-	-	-	35,10
LO5	8,35	-	0,70	2,35	-	2,20	-	-	2,30	0,30	2,40	-	-	-	19,80
Celkem	33,30	4,50	19,10	14,80	11,75	18,45	2,40	0,55	4,30	1,80	2,40	0,90	0,05	-	115,50

Mapa lesních okrsků:

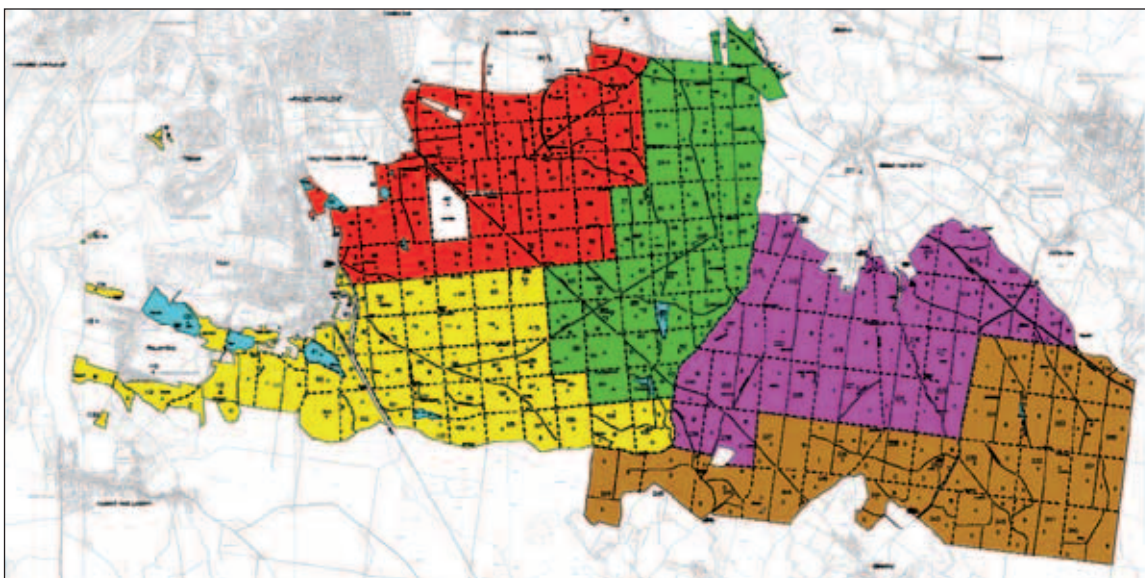

okrsek		telefon
Roudnička	Jan Hýsek (baštýř)	603 216 607
Obicka (LO 2)	Vojtěch Louda	603 216 601
Císařská studánka (LO 1)	Lubomír Hlaváček	603 216 603
Lipiny (LO 3)	Miroslav Jabůrek	603 216 605
Kapounky (LO 4)	Miroslav Štěpánek	603 216 606
Poděbradská (LO 5)	František Fiala	603 216 608



7.1.3 Těžba štěrkopísku

Plánovaná těžba se nachází na pozemcích v současnosti lesnický využívaných. V rámci přípravy realizace těžby je nutné postupně zajistit rozhodnutí o odnětí pozemků určených k plnění funkce lesa na pozemcích (či jejich částech), které budou dotčeny těžební činností.

Jednotlivé etapy těžby jsou vždy závislé na ploše odlesnění, které je plánováno v etapách o výměře od cca 1,5 ha do cca 4 ha. Těžební stěna, která musí mít maximální výšku 6 m, je těžena čelním kolovým nakladačem. Do násypky třídičky naveze kolový nakladač natěženou surovinu a po vytrídění štěrkopísku na frakce nad 32 mm, 4-32 mm a 0-4 mm jsou tyto frakce pomocí krátkých dopravníků deponovány na skládkách k expedici.

Část štěrkopísku je upravena mokrou cestou na mobilní třídičce, která je vybavena systémem sprchování nad síťovou plochou a boxem na zvodnění suroviny. Po oddělení hrubé frakce nad 35 mm a frakce 4-35 mm je podsítné (0-4 mm) společně s kalovou vodou odváděno do dehydrátoru, ve kterém dojde k oddělení odplavitelných částic a odvodnění. Doprava frakcí na skládky je pomocí krátkých dopravníků o délce cca 20 m. Součástí technologické úpravy mokrou cestou je vybudování vodního hospodářství na bázi těžebny, tj. vybudování nádrže na čistou vodu použitou při praní suroviny a vybudování odkalovací nádrže pro vypouštění technologické vody s obsahem jemných částic.

Cílem technické rekultivace je vytvoření a modelace terénu, který se morfologicky a pohledově dobře zapojí do okolní krajiny. Jedná se zejména o přesuny hmot, svahování, úpravy terénu a jiné zemní práce za použití těžké techniky. Dobře navržené a provedené sanační práce jsou nezbytné k vytvoření dobrých půdních podmínek pro následnou biologickou rekultivaci.

Předpokládá se, že výše čisté těžby se bude pohybovat do 200 tis. m³ za rok. Z toho vyplývá, že při této předpokládané roční výši těžby v DP Běleč nad Orlicí I, v lomech Marokánka a Marokánka II je současná uvažovaná maximální životnost těžby při celkových vytěžitelných zásobách cca 30 let. Celkové zásoby v dobývacím prostoru jsou odhadnuty na minimálně 100 let.

Zde těžný písek je ideální jednak pro výrobu omítek, malt apod., a dále pro produkci betonářských výrobků, jako jsou zámkové dlažby, různé prvky pro ploty, zatravnovací dlaždice apod. Také je vhodný po odstranění jílovitých složek praním pro přípravu betonů k výstavbě nosných konstrukcí budov (pro tento druh betonu je max. povolený obsah jílovitých částic do 5 %).

Důležitou informací je také pestré složení zdejších písků. Nejdůležitějšími součástmi jsou zrnka křemene, žuly, ruly, svoru, buližníku, opuky, porfyru atd. Vytěžený štěrkopísek je proséván a získávají se z něho hlavní frakce: nadloží, písek a dále frakce kačírku (štěrk), který je používán také například k úpravě většiny lesních cest v hradeckých městských lesích.

V roce 2014 získala společnost povolení ukládat v těžebních zeminu využitelnou pro další rekultivace.



Přehledná mapa ložiska s vyznačením bloků zásob:

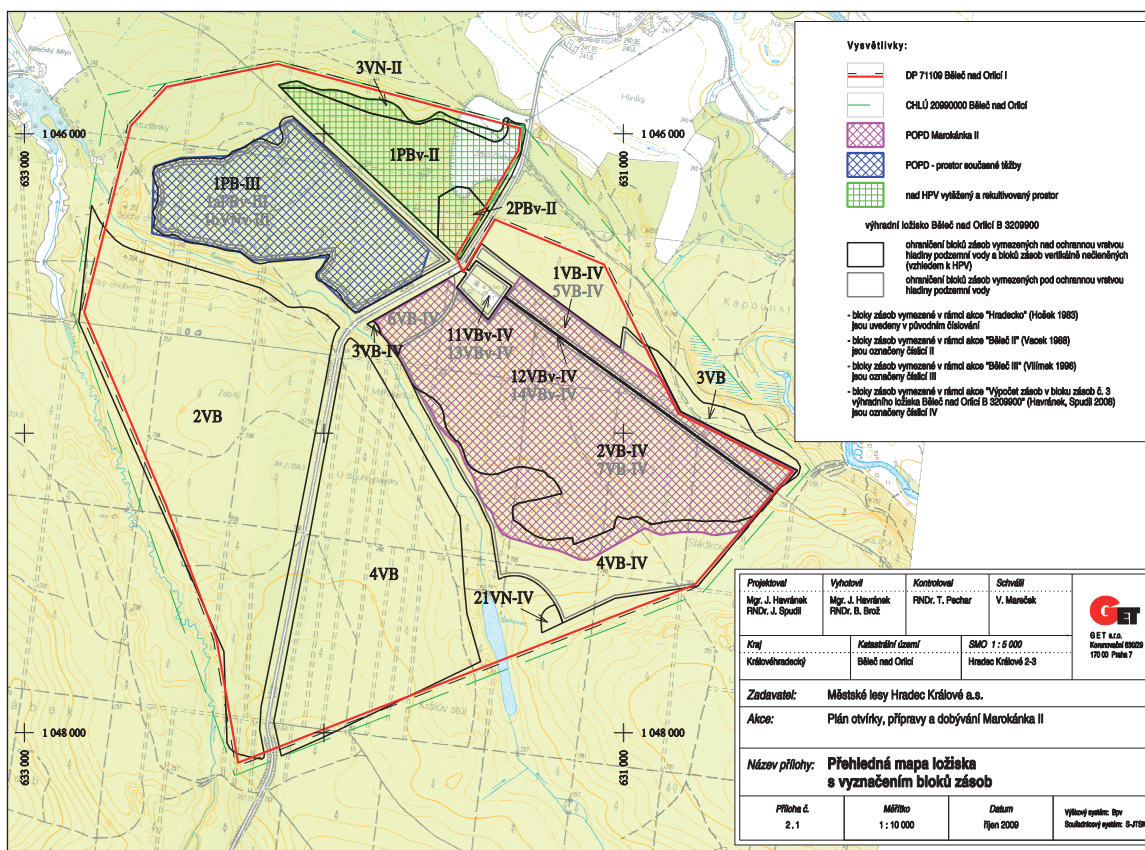



Mapa lomu Marokánka - stav po ukončení rekultivačních prací:

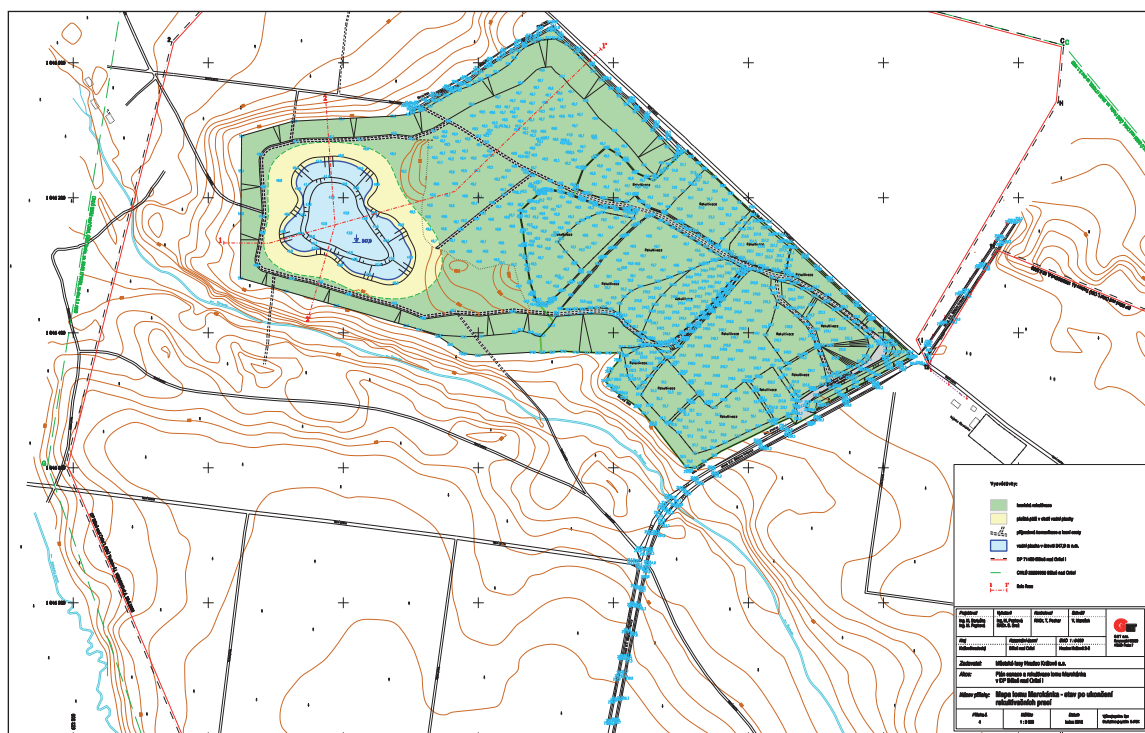



Mapa lomu Marokánka II - postup těžebních prací:

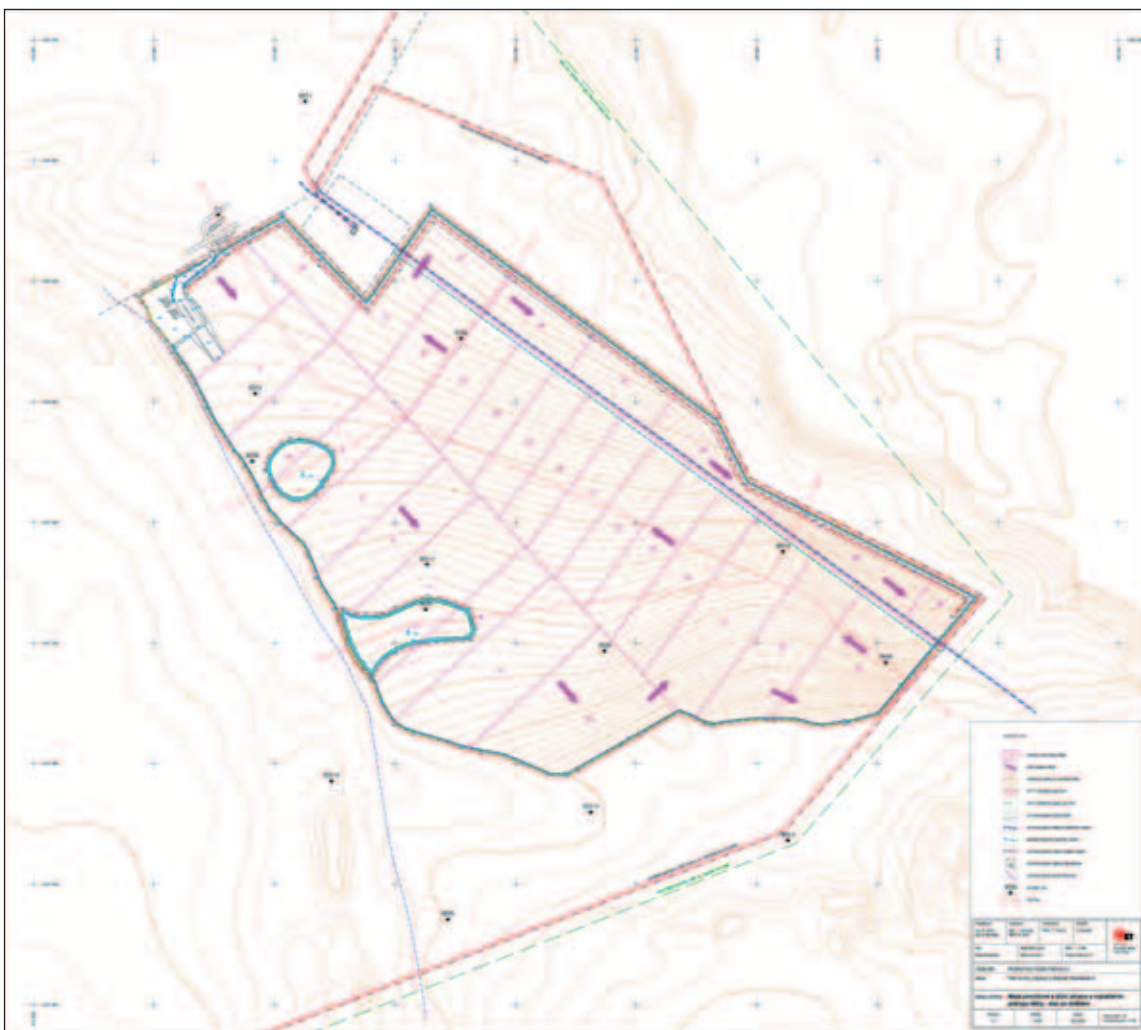

7.1.4 Mimoprodukční funkce lesa

Rekreační funkce lesa, jako jedna z mimoprodukčních funkcí lesa, je jedním z hlavních měřítek hodnocení kvality lesa pro obyvatele velkých měst a akciová společnost Městské lesy Hradec Králové založená městem si je této skutečnosti vědoma.

Pro hradeckou veřejnost představují lesy v okolí města možnost odpočinku a rekreace v dosahu městské dopravy s využitím veškeré pohostinnosti lesa.

Právě větší důraz a prostor pro oslovení veřejnosti nastavilo nové vedení nejen v rámci pořádání akcí pro veřejnost, ale i prostřednictvím prohloubení komunikace s místními školami a veřejností formou exkurzí a přednášek.

Na území, které tato společnost spravuje, je postupně budováno rekreační zázemí pro návštěvníky, opravují se a udržují cesty, rybníční soustava i veškeré budovy. Společnost zkvalitňuje a rozšiřuje nabídku služeb a produktů pro veřej-



nost. V lesích tak můžeme najít bezpočet odpočinkových míst, krytých ohnišť, altánů a zajímavostí, které jsou vhodně doplňovány informačními tabulemi. Můžete se projít nebo projet na kole po více než 300 km opravených lesních cest. V létě se nabízejí rybníky ke koupání a rybaření, lesy zase ke sběru lesních plodů. V zimě zasněžené cesty lákají k lyžování, sáňkování a zamrzlé rybníky k bruslení. Vstupy do lesa jsou opatřeny informačními tabulemi s mapami lesů, parkování návštěvníků je zajištěno prostornými odstavnými plochami.

Další stezkou zbudovanou za přispění Norských fondů a dalších subjektů byla v roce 2015 unikátní stezka „Mrtvé dřevo“ po přírodní památce Sítovka. Dříve zbudované stezky Vodnická a již známá Pohádková stezka se těší oblibě u široké veřejnosti. Častým cílem výletů je dokončený přírodní dětský park Rytířské hradiště, který je vyzdoben kresbami dětí, nebo zbudovaný farmový chov s divokými prasaty nedaleko hájovny U Dvou šraňků byl rozšířen o druhou část s dančí a mufloní zvěří. Tam mohou návštěvníci divočáky nejen sledovat z krytých pozorovatelů, ale také je nakrmit. Společnost dále pokračuje v projektu obnovy lečových a hraničních kamenů, které návštěvníkům napomáhají k orientaci ve zdejších lesích.

Pro rozšíření možností sportovního využití v lesích bylo dokončeno zokruhování asfaltových odvozních cest, díky čemuž vznikl více jak 10 km dlouhý okruh vhodný pro in-line bruslaře, cyklisty i matky s kočárky. Trasa nabízí projížďku krásnou přírodou, mnoho odpočinkových míst včetně krytého ohniště nebo možnost občerstvení. Dále jsou v městských lesích vyznačeny okruhy vhodné pro vozíčkáře, jízdu na koni a v případě bohaté sněhové nadílky i běžecký okruh.

Největším objektem s rekreačním zázemím na území královéhradeckých městských lesů je Mazurova chalupa poblíž Hoděšovic. Historicky zde stály chalupy dvě a to již před 250 lety. Jednu z nich vlastnil i sedlák Josef Mazura, později se z ní stala dřevěná hájenka. Zchátralý objekt se dočkal kompletní rekonstrukce až v letech 2008 a 2009. Okolí Mazurovy chalupy je zařazeno mezi evropsky významné lokality a v roce 2002 bylo vyhlášeno přírodní rezervací. Chalupa je nejen proto vyhledávanou a oblíbenou výletní zastávkou, ležící na hlavních cyklotrasách vedoucích z nedalekého města Hradec Králové. U objektu se nachází drobné občerstvení, ohniště, lavice a stoly k odpočinku. Prostor okolo chalupy zdobí dřevorezby lesních zvířat vyrobené místním řezbářem.

Společnost Městské lesy Hradec Králové a. s. se snaží pro návštěvníky postupně budovat nová i obnovovat původní zajímavá místa v hradeckých lesích. Nedaleko lesního hřbitova tak můžete obdivovat sochu sv. Huberta či sv. Eustacha u Mazurových chalup, u rybníku Výskyt Pomník větrným kalamitám, navštívit starou leteckou střelnici, Smírčí kříž nebo Krytý dub. Všechna místa jsou vhodně doplněna informačními tabulemi a vybavena lavičkami pro odpočinek.

Pro širokou veřejnost pořádá každoročně společnost Městské lesy Hradec Králové a.s. Den lesní techniky spojený s ukázkami historických i moderních strojů a náradí, nechybí ani bohatý doprovodný program pro děti a dospělé včetně občerstvení.

Záměrem akciové společnosti Městské lesy Hradec Králové je v souladu se strategií Statutárního města Hradec Králové hospodařit v lesích šetrným a přírodě blízkým způsobem a vytvořit kvalitní rekreační zázemí pro návštěvníky lesa. I do budoucna se budeme snažit udržovat a dle možností rozšiřovat síť atraktivních míst v lesích.

Pevně věříme, že lesy v České republice mohou plnit požadavky společnosti na produkci dřeva a rekreaci zároveň. Lesy města Hradce Králové jsou nádherným důkazem. Obě tyto funkce mohou být naplňovány společně, aniž by se navzájem rušily.

7.1.5 Lesní pedagogika

Lesní pedagogika je environmentální vzdělávání dětí, mládeže, ale i dospělých a seniorů. Zábavnou formou pomoci her poskytuje informace o lese, o vztazích a procesech v lese probíhajících. Aktivity lesní pedagogiky jsou založeny na smyslovém prožitku, nejlépe přímo v prostředí lesa, a na bezprostředním kontaktu s přírodou.

Podle výzkumů z poslední doby je pobyt v lese pro člověka nejen výrazně inspirující, ale také zlepšuje jeho emoční inteligenci, umožňuje regeneraci sil, podněcuje fantazii a tvořivost. A kdo jiný by měl být návštěvníkům lesa průvodcem než ten, který ví o lese nejvíce, tedy lesník.



Lesní pedagogika umožňuje jejím účastníkům nabýt nové zkušenosti a prostřednictvím prožitků si uvědomit postoje pro zachování trvale udržitelného rozvoje společnosti.

Každý jednotlivec si vlastním objevováním, zkoumáním a tvořením rozšiřuje vědomosti nabyté ve škole, získává nové znalosti, dovednosti a postoje. Tyto aktivity zprostředkuje lesní pedagog - lesník s pedagogickými znalostmi a zkušenostmi.

Zvyšující se nároky veřejnosti na les a jeho užívání vedou k potřebě komunikace s veřejností. Zájmem společnosti je přiblížit lidem prostředí lesa se všemi jeho funkcemi, prohloubit u nich zájem o les a o dřevo jako obnovitelnou surovinu, zlepšit vztah moderní společnosti k lesu a přírodě vůbec. Důležitým úkolem je objasnit veřejnosti význam hospodaření v lese, aby lépe porozuměla práci lesníků.

Společnost změnila přístup k této problematice a snaží se posunout tuto formu vzdělávání dále, například spolupracuje s městem na přípravě výstavby environmentálního centra uprostřed zdejších lesů pod vedením vyškolených pedagogů s lesnickým vzděláním. Prozatím byly pro potřeby výuky upraveny prostory v rekreačním objektu Mazurova chalupa a hospodářské části hájovny Datlík, kde je nyní k dispozici sociální zázemí, kuchyňka a místnost s možným využitím jako herna, dílna apod.

V roce 2015 společnost pořádala pravidelné programy lesní pedagogiky pro děti z mateřských a prvního stupně základních škol. Vycházky se konají každé úterý a čtvrtek dle objednání. Také zde proběhlo několik exkurzí studentů vysokých škol a zahraničních návštěv.

V roce 2015 společnost od hradeckých škol vykoupila 13 827 kg žaludů a kaštanů za 91 590 Kč. Vykoupené plody použila na krmení zvěře v zimním období.

Lesní pedagogika u ML HK a.s.

rok	počet dětí	počet hodin		děti	celkem
2007	987	88			
2008	1059	139			
2009	828	97			
2010	1185	157			
2011	1090	128	Den lesní techniky	150	1000
2012	785	96	Den lesní techniky	150	1000
2013	0	0	Den lesní techniky	150	1000
2014	566	73	Den lesní techniky	150	1000
2015	621	104	Den lesní techniky	150	1000
	7121	882		750	5000

Účast na akcích Poklad na Stříbrném rybníku, Lesní stezka MŠ Urxova, Den s Městskou policií.

7.1.6 Ostatní činnosti

Rybářství a rybníkářství

Společnost Městské lesy Hradec Králové a.s. zajišťuje celoroční prodej ryb vylovených z vlastních rybníků nacházejících se v lesním prostředí, které rybám dodává výjimečnou kvalitu a chuť. Rybníky jsou začleněny do čtyř rybníčních soustav. První z nich leží na potoku Biřička a tvoří ji rybníky Roudnička, Datlík, Cikán, Biřička a Cesta myslivců. Druhá se nachází na Stříbrném potoku a zahrnuje rybníky Na Olšině a Výskyt. Bělečský potok je třetí soustavou a zásobuje



vodou rybník Šanovec. Poslední rybníční soustava leží na nepojmenovaném potoku a tvoří ji rybníky Kříž, Češík, Jáma a Plachta. V celkovém součtu se jedná přibližně o 40 ha rybníků s rybí osádkou čítající okolo 12 tun. Pod hrází rybníka Datlík se nacházejí plůdkové rybníčky, které budou postupně využity pro odchov násady dravce. Pro odchov tržních ryb slouží každoročně rybníky Datlík a Výskyt. Ostatní rybníky se střídají ve dvouletých cyklech. Ve zdejších vodách se chovají především kapři a jako doplňkové ryby candát, štika nebo sumec.

Hradecký kapr je unikátní ryba díky své kvalitě a výjimečné chuti, kterou určuje ryze přírodní prostředí. Odchov probíhá z velké části v odbahněných rybnících s písčítým dnem. Ryba tak nemá klasickou bahenní příchutí. Hradecký kapr se v posledních letech stává velmi oblíbenou variantou pro výběr ryby na štědrovečerní stůl. Jako jeden z mála se navíc Hradecký kapr může pochlubit vlastním logem.

Společnost se snaží v souladu se strategií schválenou majitelem získat do nájmu více vodních ploch a rozšířit rybníční hospodářství včetně zřízení stabilního prodejního místa na hájovně Datlík. Pokračovala zde přestavba sádky a dovybavení provozu. Také se osvědčil prodej ryb přímo při výlovu na hrázích rybníků s přesunem atraktivních výlovů na soboty s příslibem větší účasti veřejnosti. Dále byl obnoven prodej pověřen na lov ryb na Stříbrném rybníce.

V roce 2015 byl úspěšně rozšířen prodej na sádkách o celoroční prodej pstruhů a dodávky ryb ke grilování v lesních občerstveních. Pro rok 2016 se plánuje vlastní odchov pstruhů ve venkovních bazénech.

Seznam vodních ploch dle katastru nemovitostí:

Název	Katastrální území	Výměra katastrální v ha
Roudnička	Roudnička	5,6285
Datlík	Kluky	4,8947
Cikán	Kluky	5,3283
Bířička	Nový Hradec Králové	7,6775
Cesta myslivců	Nový Hradec Králové	1,6500
Jáma	Nový Hradec Králové	3,1368
Plachta	Nový Hradec Králové	1,3263
Kříž	Nový Hradec Králové	0,7100
Češík	Nový Hradec Králové	0,6000
Výskyt	Nový Hradec Králové	4,4710
Na Olšině	Nový Hradec Králové	1,2000
Šanovec	Běleč nad Orlicí	1,2836
Stříbrný rybník	Malšova Lhota	7,5212

Celková plocha produktivních ploch rybníků dle platné nájemní smlouvy je 26,5833 ha a plocha mokřadů a rákosin je 11,8339 ha.



Rybniční hospodaření v roce 2015 – stav po výloveh:

Název	Počáteční stav k 1. 1. 2015	Jarní přeřazení		Nákup jaro	Letní přeřazení		Nákup léto	Nákup podzim
		-	+		-	+		
Roudnička	1 810 kg	-	150 kg	-	-	-	-	-
Datlík	1 516 kg	-	-	-	-	-	-	-
Cikán	900 kg	-	1 400 kg	160 kg	-	-	-	-
Bířička	-	-	870 kg	-	-	-	-	-
Cesta myslivců	2 800 kg	3 000 kg	-	10 kg	-	-	-	-
Jáma	-	-	500 kg	-	-	-	-	-
Plachta	210 kg	-	60 kg	-	-	-	-	-
Kříž	125 kg	-	-	10 kg	-	-	-	-
Češík	361 kg	-	-	-	-	-	-	-
Výskyt	690 kg	-	1 580 kg	170 kg	-	-	-	-
Na Olšině	940 kg	240 kg	-	-	-	-	-	-
Šanovec	1 670 kg	2 170 kg	300 kg	-	-	-	-	-
Stříbrný rybník	929 kg	-	550 kg	-	-	-	-	-
Sádka	497 kg	-	-	-	-	-	-	-
Celkem	12 448 kg	4 250 kg	5 410 kg	350 kg	0 kg	0 kg	0 kg	0 kg

Název	Ztráta	Skutečný přírůst	Lov ryb za úplatu	Prodej ryb	Podzimní přeřazení		Konečný stav k 31. 12. 2015
					-	+	
Roudnička	-	140 kg	-	-	2 100 kg	800 kg	800 kg
Datlík	-	1 874 kg	-	-	3 040 kg	1 610 kg	1 610 kg
Cikán	-	2 840 kg	-	-	5 300 kg	-	-
Bířička	-	1 200 kg	-	-	-	200 kg	2 270 kg
Cesta myslivců	-	300 kg	-	-	-	-	110 kg
Jáma	-	100 kg	-	-	600 kg	-	-
Plachta	-	530 kg	-	-	800 kg	100 kg	100 kg
Kříž	-	100 kg	-	-	235 kg	-	-
Češík	-	50 kg	-	-	411 kg	-	-
Výskyt	-	1 339 kg	-	-	3 779 kg	-	-
Na Olšině	-	-	-	-	100 kg	-	600 kg
Šanovec	-	500 kg	-	-	-	2 630 kg	2 930 kg
Stříbrný rybník	-	-	1 600 kg	-	-	951 kg	830 kg
Sádka	-	-	-	11 488 kg	1 000 kg	11 424 kg	957 kg
Celkem	0 kg	8 973 kg	1 600 kg	11 488 kg	17 365 kg	17 365 kg	10 207 kg



Rybniční hospodaření v roce 2015:

Počáteční stav 1. 1. 2015	Nákup	Přírůstek (zhodnocení)	Úbytek (lov ryb na udici)	Úbytek (prodej ryb)	Ztráta	Konečný stav 31. 12. 2015
12 448 kg	1 874 kg	8 973 kg	1 600 kg	11 488 kg	-	10 207 kg

V roce 2015 začala společnost čerpat rezervu na odbahnění rybníka Cikán, kterou plánujeme dočerpát v roce 2016.

Ubytovací služby

Ubytovna společnosti Městské lesy Hradec Králové a.s. se nachází v objektu sídla firmy v klidné části města zvané Nový Hradec Králové. V bezprostřední blízkosti se rozkládají Novohradecké lesy, které jsou ideálním rekreačním místem vhodným pro volnočasové aktivity. Lesy v okolí protínají páteřní cyklostezky a dvě upravené in-line stezky. V blízkosti ubytovny je i možnost přírodního koupání v rybníku Biříčka. Prostory se nachází v docházkové vzdálenosti od autobusové zastávky a obchodů se základním zbožím. Ubytovna má kapacitu 45 lůžek. Pokoje se dvěma až čtyřmi lůžky jsou vybaveny základním nábytkem. K dispozici jsou i dva apartmány. Parkování pro hosty ubytovny je k dispozici přímo u budovy.

V sídle firmy se také nachází společenská místnost. Tento prostor s kapacitou pro 30 osob je ideálním místem pro pořádání firemních akcí, seminářů, přednášek i soukromých oslav. V rámci pronájmu je možné využít přilehlé kuchyňky vybavené základním nádobím a spotřebiči. Za poplatek lze zapůjčit také zpětný projektor. V okolí sídla je možnost parkování.

Společnost se orientovala převážně na dlouhodobé ubytování zaměstnanců stavebních firem. Na opravu budovy byla tvořena rezerva na opravy podle zákona o rezervách. Zahájení prací bylo v roce 2015 a dokončení oprav vnitřních prostor proběhne v roce 2016.

Mazurova chalupa a lesní chaty

Objekt Mazurovy chalupy je unikátní dřevostavbou postavenou před 250 lety, nacházející se uprostřed Novohradeckých lesů v blízkosti obce Hoděšovice. Okolí je z hlediska přírody výjimečné co do rostlinných a živočišných druhů a je vyhlášeno přírodní rezervací. Mazurova chalupa je nejen proto vyhledávanou a oblíbenou výletní zastávkou, ležící na hlavních cyklotrasách vedoucích z nedalekého města Hradec Králové. Vnitřní vybavení objektu je uzpůsobeno pro pořádání nejrůznějších společenských akcí (školení, semináře, firemní akce, oslavy apod.). Kapacita budovy je maximálně 30 osob. V přízemí je k dispozici společenská místnost s krbem, kuchyňka a sociální zařízení. K venkovnímu vybavení náleží příjemné stylové posezení, ohniště a dětské pískoviště. Prostředí Mazurovy chalupy dotváří několik dřevorezeb s lesními motivy. Parkování je možné zajistit v sousedství objektu, a to pouze se souhlasem správce před konáním akce. I v roce 2015 zde byla pořádána řada seminářů převážně s lesnickou tematikou.

U lesní chaty Šanovec byl v letním období provozován dětský tábor s mysliveckou tematikou.

Myslivost

Na pozemcích Městských lesů Hradec Králové a.s. jsou vytvořeny tři vlastní honitby, jejichž výměra je 1820, 1123 a 854 ha převážně lesních pozemků. Normovanou zvěří je zde srnčí, dančí a zajíc. Dále se zde loví prase divoké. Vzhledem k výjimečné kvalitě je tato zvěř prezentována a nabízena pod jednotným názvem Hradecká zvěřina.

Honitbu Stříbrný potok Svinary a Městské lesy Hradec Králové provozuje společnost ve vlastní režii od 1. 4. 2013. Je zde provozována výkupna zvěřiny s následným prodejem velkooběratelům i jednotlivým zájemcům, za rok 2015 zde bylo vykoupeno 330 kusů zvěře o váze 7,65 tun.



Mapa honiteb:

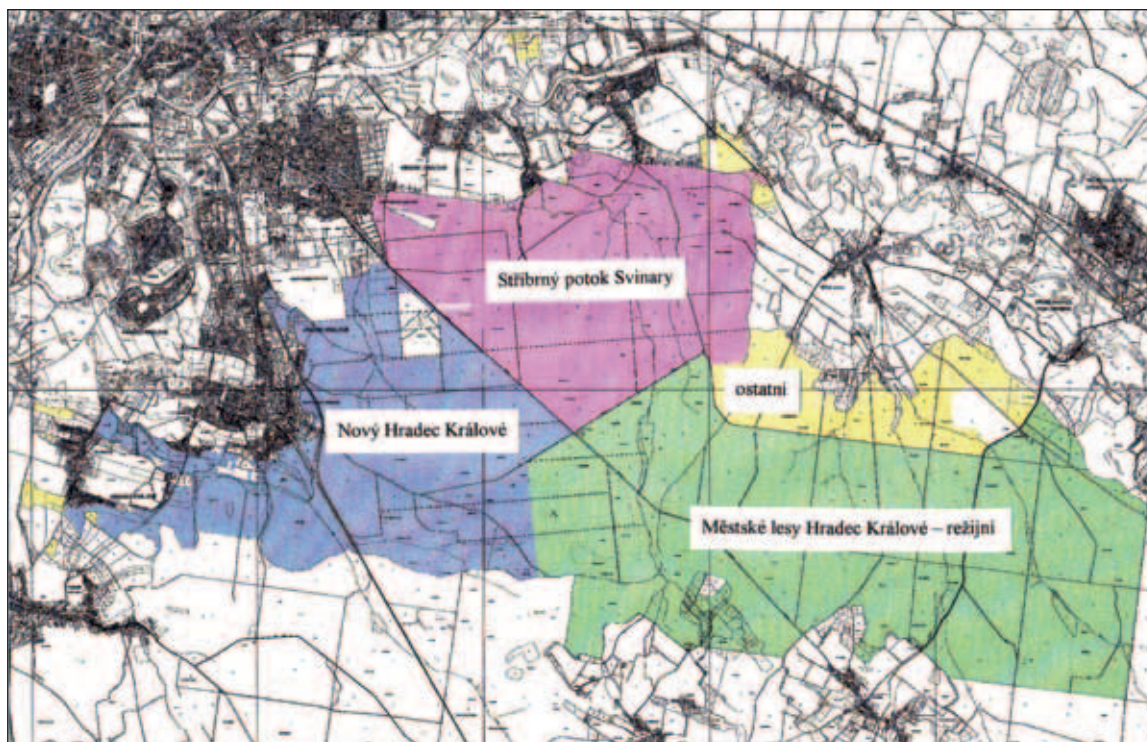

7.2 Personální oblast

Fyzický počet pracovníků klesl z 28 na počátku roku na 27 k 31. 12. 2015. Předpokládaným vývojem je v souladu se strategií společnosti pozvolný pokles kategorie zaměstnanců a větší využívání služeb soukromých podnikatelů na sezónní práce.

Vývoj počtu zaměstnanců:

Fyzický	2012	2013	2014	2015	Vývoj 2016
THP	15	15	14	15	13
Dělníci	20	15	14	13	11
Celkem	35	30	28	27	25

Přepočtený	2012	2013	2014	2015	Vývoj 2016
THP	15,00	14,00	14,50	15,00	14,00
Dělníci	18,88	13,87	11,80	11,74	9,80
Celkem	33,88	28,87	26,30	26,74	23,80



V počtu pracovníků nejsou zahrnuty statutární orgány (8 pracovníků). Dále je zde zaměstnáno 25 subjektů s uzavřenou rámcovou smlouvou o dílo.

Pokračujeme ve vzdělávání zaměstnanců, ať už se jedná o odborné semináře, či periodická školení. Prostřednictvím vzdělávání zaměstnanců chce společnost podpořit svůj přerod v moderní obchodní společnost. Díky vzdělávání budou vytvořeny předpoklady pro odborný růst zaměstnanců, což přispěje i k dosažení cílů firmy.



Naučná stezka PP Sítovka „MRTVÉ DŘEVO“



MĚSTSKÉ LESY
HRADEC KRÁLOVÉ

„KROK DO PŘÍRODY“



Naučná stezka PP Sítovka „MRTVÉ DŘEVO“



Podpořeno grantem z Islandu,
Lichtenštejnska a Norska

Mrtvé dřevo je obecně zažitý termín pro dřevo v různém stádiu rozkladu. Jako mrtvé dřevo jsou označovány i stromy odumírající, protože se na nich kromě živého dřeva nachází také velké podíl dřeva odumělého.

Vážení návštěvníci, víte, jaký význam má mrtvé dřevo v lese? To a mnohé další zajímavosti se dozvíte na naší naučné stezce věnované přírodní památce (PP) Sítovka.

Lesy nišín a pahorkatin se, na rozdíl od horských lesů, vyvíjely pod vlivem člověka po mnoho tisíc let. Jejich charakter i druhové složení společenstev rostlin a živočichů jsou tak dlouhodobě podmíněné určitou lidskou činností a jsou na ni adaptované. Bez působení člověka by les vypadal úplně jinak.

Také zdejší lesní porosty, včetně těch v PP Sítovka, byly po staletí hospodářsky využívány, pěstované a obnovované převážně umělou obnovou, tedy výsadbou sazenic lesních dřevin.

Zvláště chráněné území PP Sítovka (12,3 ha) bylo vyhlášeno v roce 1960 a rozšířeno v roce 1983. Prvotním úvodem jeho vyhlášení byla ochrana posledních zbytků údajně původního lesního smíšeného porostu s významným zastoupením borovice lesní místního ekotypu a dubu letního, dále s lipou srdčitou a vtrošeným smrkem (dokumenty z let 1960, 1983). Ochrana přírody (OP) plánovala také sběr borových semen ze zdejších kvalitních borovic.

V následujícím období byl v dokumentech OP předemět ochrany upraven: ochrana smíšeného lesního porostu s významným zastoupením borovice lesní ustoupila ochraně návazné fytoceény a následně ochraně

a podpoře nastartovaných přírodních procesů v přírodě blízkém lesním ekosystému živinově bohatého stanoviště. Přístupem OP prosazovaným na většině území se stala bezzášahovost. Ta však zapříčinila znehodnocení a zánik podstatné části původního předmětu ochrany, neboť porosty, a to zejména borovice, byly postiženy namnožením škůdců. **Vysoce kvalitní a cenné stromy borovice lesní postupně a téměř bez náhrady odumřely a tvoří nyní většinu stojícího nebo na zemi ležícího mrtvého dřeva.**

V souladu s požadavky pracovníků ochrany přírody se zde dále uplatňují managementová opatření, jejichž cílem je zvýšení biodiverzity chráněného území. Jedním z těchto opatření je i ponechávání většího množství mrtvého dřeva v lese.

V roce 2014 iniciovali lesníci Městských lesů Hradec Králové podrobné zmapování lesního porostu PP Sítovka, aby získali exaktní údaje o jeho stavu, vývoji i o zásobě mrtvého dřeva. **Chcete-li se o životě, krásách a zajímavostech přírodní památky Sítovka dozvědět více, přijměte pozvání na krátkou procházku naší naučnou stezkou.**

Problematika zásahů člověka do lesních ekosystémů je řešena v projektu „Pěstební opatření pro zvýšení biodiverzity v lesích v chráněných územích“ (EHP-CZ02-OV-1-015-2014).



Struktura lesního porostu
Jak se vzájemně doplňují dřeviny zjedlého smíšeného porostu?



Přítomnost a význam mrtvého dřeva
Jaké přínosy ale i rizika může skrývat mrtvé dřevo v lese?



Organismy vázané na mrtvé dřevo
Je mrtvé dřevo skutečně mrtvé?



Rostliny a živočichové
Jaké další druhy obyvatel žijí v lese na živinově bohatém stanovišti?



LEGENDA MAPY

- hranice zvláště chráněného území
- turistické stezky
- informační tabule

Půdy v PP Sítovka jsou na poměry královéhradeckých lesů úrodné. Jsou tvořeny vápnatým jílovcem až slínovcem z období svrchní křídy v druhohorách. Na začátku chráněného území v široké nivě Orlice docházelo vlivem záplav k překryvu této vrstvy sterkopsky. Zatímco na některých místech tato písavá, živinově chudá vrstva dosahuje až několika metrů (například v okolí písčiny Marokánka), na území PP Sítovka je velice mělká. Vyskytují se zde tak podmínky pro celou řadu dřevin, na živiny náročnějších rostlin a na nich závislých živočichů.

Partneři: 

www.mestske-lesy.cz

Městské lesy Hradec Králové a.s., Přemyslova čp. 219, 500 08 Hradec Králové

 Staňte se našimi fanoušky



Hospodářské výsledky za rok 2015



8. HOSPODÁŘSKÉ VÝSLEDKY ZA ROK 2015

A. Tvorba zisku

Společnost Městské lesy Hradec Králové a.s. dosáhla za rok 2015 hospodářského výsledku po zdanění ve výši 537 tis. Kč (rok 2014: 656 tis. Kč).

B. Vývoj majetku a závazků

Celková aktiva akciové společnosti dosáhla k 31. 12. 2015 hodnotu 122 432 tis. Kč.

Aktiva společnosti jsou tvořena především dlouhodobým majetkem ve výši 55 379 tis. Kč, krátkodobými pohledávkami ve výši 2 165 tis. Kč a krátkodobým finančním majetkem ve výši 62 439 tis. Kč.

Celková pasiva (zdroje krytí) jsou tvořena vlastním kapitálem ve výši 52 449 tis. Kč a cizími zdroji ve výši 61 886 tis. Kč. Cizí zdroje jsou tvořeny především rezervami ve výši 56 618 tis. Kč a závazky ve výši 3 294 tis. Kč.

Analýza majetku (v tis. Kč):

	Skutečnost 2014	Skutečnost 2015	Index 15/14
Aktiva celkem	124 857	122 432	0,98
Dlouhodobý majetek	48 861	55 379	1,13
Oběžná aktiva	75 483	66 670	0,88
Krátkodobé pohledávky	14 136	2 165	0,15
Krátkodobý finanční majetek	58 103	62 439	1,07
Vlastní kapitál	52 231	52 449	1,00
Základní kapitál	49 300	49 300	1,00
Cizí zdroje	72 615	61 886	0,85
Krátkodobé závazky	3 310	3 294	1,10

V roce 2013 došlo k navýšení majetku společnosti vkladem majetku ve výši 49 300 tis. Kč od Statutárního města Hradec Králové, jako jediného akcionáře, formou navýšení základního kapitálu společnosti. Zápis byl proveden 26. 3. 2013.



C. Finanční analýza

Výnosy běžné činnosti (v tis. Kč):

	2014	Podíl v % na celkových výnosech	2015	Podíl v % na celkových výnosech
Hospodaření v lesích	32 177	52,11	31 634	59,87
Těžba a prodej štěrkopísku	11 522	18,66	13 455	25,46
Ubytovací služby	1 735	2,81	1 752	3,32
Změna stavu zásob	- 489	-0,79	-773	-1,46
Dotace	12 177	19,72	1 752	3,32
Aktivace	162	0,26	293	0,55
Zvěř	313	0,51	361	0,68
Ryby	533	0,86	997	1,89
Ostatní	3 619	5,86	3 352	6,35
Celkem	61 749	100,00	52 823	100,00

Specifické ukazatele:

Č. ř.	Ukazatel	Stav k 31. 12. 2015	Celkové výnosy v tis. Kč k 31. 12. 2015	Podíl v tis. Kč
4	podíl výnosů na jednoho zaměstnance	27	52 823	1 956,41
5	díl celkových výnosů na 1 m ² pronajaté plochy dle nájemní smlouvy	37 701	52 823	1,40

Specifické ukazatele:

Č. ř.	Ukazatel	Stav k 31. 12. 2014	Celkové výnosy v tis. Kč k 31. 12. 2014	Podíl v tis. Kč
4	podíl výnosů na jednoho zaměstnance	28	61 749	2 205,32
5	díl celkových výnosů na 1 m ² pronajaté plochy dle nájemní smlouvy	37 707	61 749	1,64



Informační panel pro veřejnost

PÍSNÍK MAROKÁNKA

Više poloha GPS: 50°10'16.49"S, 15°58'16.49"E

Nacházíte se v nadmořské výšce 250 – 260 metrů n.m., na nejmladším stupni říčních pleistocenních teras, tvořeném šterkopicími náplavy. Vznikl před Jedním miliónem let, v období čtvrtohor, v dobách mezledových, kdy v důsledku rychlého tání ledovců docházelo ke vzniku mohutných toků řek, které s sebou nesly a ukládaly obrovské množství materiálu.

V našem chráněném ložisku Bělec jsou tyto vrstvy mocné až 20 m. Tato vrstva překryla starší podklad, tvořený nepropustnými jílovcí a slínovci, které se zde ukládaly v období křídý na dně mělkého druhohorního moře.



Těža písku nad hladinou podzemní vody

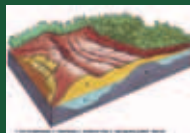

Schématický profil geologie území šterkopicové terasy



Zde se nacházíte

Legenda etap těžby: ■ 1990 – 2001, ■ 1998 – do dotčení zásob (předp. rok 2018), ■ plánovaný postup těžby na cca 30 let

Těžba šterkopicí

Plánovaná těžba se nachází na pozemcích v současnosti lesnický využíváných. V rámci přípravy realizace těžby je nutné postupně zajistit rozhodnutí o odhlášení pozemků určených k plnění funkce lesa na pozemcích (či jejich částech), které budou dotčeny těžební činností.

Jednotlivé etapy těžby jsou vždy závislé na ploše odlesnění, které je plánováno v etapách o výměře od cca 1,5 ha do cca 4 ha. Těžební stěna, která musí mít maximální výšku 6 m, je těžena čelním kotovým nakládačem. Do náskyky třídičky naveze kolový nakládač natěženou surovinu a po vyřízení šterkopicí na frakce nad 32 mm, 4-32 mm a 0-4 mm jsou tyto frakce pomocí krátkých dopravníků depozitovány na skládkách k expedici.

Část šterkopicí je upravována mokrou cestou na mobilní třídičce, která je vybavena systémem spichování nad síťovou plochou a borem na zvodnění suroviny. Po oddělení hrubé frakce nad 35 mm a frakce 4-35 mm je podsiťně (0-4 mm) společně s kalovou vodou odváděno do dehydrátoru, ve kterém dojde k oddělení odplavitelných částic a odvodnění. Doprava frakcí na skládky je pomocí krátkých dopravníků o délce cca 20 m. Součástí technologické

úpravy mokrou cestou je vybudování vodního hospodářství na bázi těžebny, tj. vybudování nádrže na čistou vodu použitou při prání suroviny a vybudování odkalovací nádrže pro vypouštění technologické vody s obsahem jemných částic. Cílem technické rekultivace je vytvoření a modelace terénu, který se morfologicky a pohledově dobře zapojí do okolní krajiny. Jedná se zejména o přesuny hmot, svahování, úpravy terénu a jiné zemní práce za použití těžké techniky. Dobře navrhované a provedené sanační práce jsou nezbytné k vytvoření dobrých půdních podmínek pro následnou biologickou rekultivaci.

Předpokládá se, že výše čisté těžby se bude pohybovat do 200 tis. m³ za rok. Z toho vyplývá, že při této předpokládané roční výši těžby v DP Bělec nad Otlicí I, v ložech Marokánka a Marokánka II je současná uvažovaná maximální životnost těžby při celkových vytěžitelných zásobách cca 30 let. Celkové zásoby v dobývacím prostoru jsou odhadnuty na minimálně 100 let.

Zde těžený písek je ideální jednak pro výrobu omítek, malt apod., a dále pro produkci betonářských výrobků,



Mapa oblasti po rekultivaci těžby Marokánka



jilovitých složek práním pro přípravu betonu k výstavbě nosných konstrukcí budov (pro tento druh betonu je max. povolený obsah jílovitých částic do 5%). Důležitou informací je také pestré složení zdejších písků. Nejdůležitější součástmi jsou zrnka křemene, žuly, ruly, svoru, bulžňáku, opuky, porfyru atd.

Vytěžený šterkopic je proséván a získávají se z něho hlavní frakce: nadlož, písek a dále frakce kačírku (šterk), který je používán také například k úpravě většiny lesních cest v hradeckých městských lesích.

V roce 2014 získala společnost povolení ukládat v těžebních zeminu využitelnou pro další rekultivace.



Mapa etapizace postupu v těžbě Marokánka II



www.mestske-lesy.cz



Městské lesy Hradec Králové a.s., Přemyslova 219, 500 08 Hradec Králové



Staňte se našimi fanoušky



Účetní závěrka k 31. 12. 2015
Zpráva o vztazích mezi ovládanou a ovládající osobou



9. ÚČETNÍ ZÁVĚRKA K 31. 12. 2015

Rozvaha v plném rozsahu k 31. 12. 2015 (v tis. Kč):

Označení	AKTIVA	Číslo řádku	Běžné účetní období			Minulé účetní období
			Brutto 1	Korekce 2	Netto 3	Netto 4
a	b	c				
	AKTIVA CELKEM (A. + B. + C. + D.I.)	001	122 432	-8 099	114 335	124 857
A.	Pohledávky za upsaný základní kapitál	002	0	0	0	0
B.	Dlouhodobý majetek (004+013+023)	003	55379	-8080	47299	48861
B.I.	Dlouhodobý nehmotný majetek (005 až 012)	004	345	-248	97	78
B.I. 1.	Zřizovací výdaje	005	0	0	0	0
2.	Nehmotné výsledky výzkumu a vývoje	006	0	0	0	0
3.	Software	007	245	-185	60	31
4.	Ocenitelná práva	008	0	0	0	0
5.	Goodwill	009	0	0	0	0
6.	Jiný dlouhodobý nehmotný majetek	010	95	-63	32	47
7.	Nedokončený dlouhodobý nehmotný majetek	011	5	0	5	0
8.	Poskytnuté zálohy na dlouhodobý nehm. majetek	012	0	0	0	0
B.II.	Dlouhodobý hmotný majetek (014 až 022)	013	55034	-7832	47202	48783
B.II. 1.	Pozemky	014	13692	0	13692	13692
2.	Stavby	015	34742	-2979	31763	32801
3.	Samostatné hm.movité věci a soubory hm.mov. věci	016	5429	-4019	1410	1828
4.	Pěstitelské celky trvalých porostů	017	0	0	0	0
5.	Dospělá zvířata a jejich skupiny	018	0	0	0	0
6.	Jiný dlouhodobý hmotný majetek	019	0	0	0	0
7.	Nedokončený dlouhodobý hmotný majetek	020	277	0	277	343
8.	Poskytnuté zálohy na dlouhodobý hmotný majetek	021	0	0	0	0
9.	Oceňovací rozdíl k nabytému majetku	022	894	-835	59	119
B.III.	Dlouhodobý finanční majetek (024 až 030)	023	0	0	0	0
B.III.1.	Podíly - ovládající a řídicí osoba	024	0	0	0	0
2.	Podíly - podstatný vliv	025	0	0	0	0
3.	Ostatní dlouhodobé cenné papíry a podíly	026	0	0	0	0
4.	Zápůjčky a úvěry-ovládaná,ovládající os., podst. vliv	027	0	0	0	0
5.	Jiný dlouhodobý finanční majetek	028	0	0	0	0
6.	Pořizovaný dlouhodobý finanční majetek	029	0	0	0	0
7.	Poskytnuté zálohy na dlouhodobý finanč. majetek	030	0	0	0	0



Označení	AKTIVA	Číslo řádku	Běžné účetní období			Minulé účetní období
			Brutto 1	Korekce 2	Netto 3	Netto 4
a	b	c				
C.	Oběžná aktiva (032+039+048+058)	031	66670	-17	66653	75483
C.I.	Zásoby (033 až 038)	032	2066	0	2066	3244
C.I. 1.	Materiál	033	167	0	167	512
2.	Nedokončená výroba a polotovary	034	0	0	0	0
3.	Výrobky	035	1292	0	1292	1888
4.	Mladá a ostatní zvířata a jejich skupiny	036	598	0	598	843
5.	Zboží	037	9	0	9	1
6.	Poskytnuté zálohy na zásoby	038	0	0	0	0
C.II.	Dlouhodobé pohledávky (040 až 047)	039	0	0	0	0
C.II. 1.	Pohledávky z obchodních vztahů	040	0	0	0	0
2.	Pohledávky - ovládající a řídicí osoba	041	0	0	0	0
3.	Pohledávky - podstatný vliv	042	0	0	0	0
4.	Pohledávky za společníky	043	0	0	0	0
5.	Dlouhodobé poskytnuté zálohy	044	0	0	0	0
6.	Dohadné účty aktivní	045	0	0	0	0
7.	Jiné pohledávky	046	0	0	0	0
8.	Odložená daňová pohledávka	047	0	0	0	0
C.III.	Krátkodobé pohledávky (049 až 057)	048	2165	-17	2148	14136
C.III.1.	Pohledávky z obchodních vztahů	049	1180	-17	1163	1783
2.	Pohledávky - ovládající a řídicí osoba	050	0	0	0	0
3.	Pohledávky - podstatný vliv	051	0	0	0	0
4.	Pohledávky za společníky	052	0	0	0	0
5.	Sociální zabezpečení a zdravotní pojištění	053	0	0	0	0
6.	Stát - daňové pohledávky	054	883	0	883	12324
7.	Krátkodobé poskytnuté zálohy	055	104	0	104	31
8.	Dohadné účty aktivní	056	0	0	0	0
9.	Jiné pohledávky	057	-2	0	-2	-2
C.IV.	Krátkodobý finanční majetek (059 až 062)	058	62439	0	62439	58103
C.IV.1.	Peníze	059	677	0	677	766
2.	Účty v bankách	060	61762	0	61762	57337
3.	Krátkodobé cenné papíry a podíly	061	0	0	0	0
4.	Pořízovaný krátkodobý finanční majetek	062	0	0	0	0
D.I.	Časové rozlišení (064 až 066)	063	384	0	384	513
D.I. 1.	Náklady příštích období	064	279	0	279	251
2.	Komplexní náklady příštích období	065	0	0	0	0
3.	Příjmy příštích období	066	104	0	104	262



Označení	PASIVA	Číslo řádku	Stav v běžném účet. období	Stav v minulém účet. období
a	b	c	5	6
	PASIVA CELKEM (A. + B. + C.I.)	067	114 335	124 857
A.	Vlastní kapitál (A.I. + A.II. + A.III. + A.IV. + A.V.)	068	52 449	52 231
A. I.	Základní kapitál (A.I.1. + A.I.2. + A.I.3.)	069	49 300	49 300
A. I. 1.	Základní kapitál	070	49 300	49 300
2.	Vlastní akcie a vlastní obchodní podíly (-)	071	-	-
3.	Změny základního kapitálu	072	-	-
A. II.	Kapitálové fondy (součet A. I I.1 až A. I I.5)	073	12	12
A. II. 1.	Emisní ážio	074	12	12
2.	Ostatní kapitálové fondy	075	-	-
3.	Oceňovací rozdíly z přecenění majetku a závazků	076	-	-
4.	Oceňovací rozdíly z přecenění při přeměnách	077	-	-
5.	Rozdíly z přeměn společnosti	078	-	-
6.	Rozdíly z ocenění při přeměnách společnosti	079	-	-
A. III.	Rezervní fond, nedělitelný fond a ostatní fondy ze zisku (A.III.1. + A.III.2.)	080	420	639
A. III. 1.	Zákonný rezervní fond / Nedělitelný fond	081	-	-
A. III. 2.	Statutární a ostatní fondy	082	420	639
A. IV.	Výsledek hospodaření minulých let (A.IV.1. + A.IV.2.)	083	2 180	1 624
A. IV. 1.	Nerozdělený zisk minulých let	084	2 180	1 624
2.	Neuhrazená ztráta minulých let	085	-	-
3.	Jiný výsledek hospodaření minulých let	086	-	-
A. V. 1.	Výsledek hospodaření běžného účetního období /+ -/	087	537	656
A. V. 2.	Rozhodnuto o zálohách na výplatu podílu na zisku /-/-	088	-	-
B.	Cizí zdroje (B.I. + B.II. + B.III. + B.IV.)	089	61 886	72 615
B. I.	Rezervy (součet B.I.1. až B.I.4.)	090	56 965	67 730
B. I. 1.	Rezervy podle zvláštních právních předpisů	091	56 965	67 730
2.	Rezerva na důchody a podobné závazky	092	-	-
3.	Rezerva na daň z příjmů	093	--	-
4.	Ostatní rezervy	094	-	-
B. II.	Dlouhodobé závazky (součet B.II.1. až B.II.10.)	095	1 627	1 575
B. II. 1.	Závazky z obchodních vztahů	096	-	-
2.	Závazky - ovládaná nebo ovládající osoba	097	-	-
3.	Závazky - podstatný vliv	098	-	-
4.	Závazky ke společníkům, členům družstva a k účastníkům sdružení	099	-	-
5.	Dlouhodobé přijaté zálohy	100	-	-
6.	Vydané dluhopisy	101	-	-
7.	Dlouhodobé směnky k úhradě	102	-	-
8.	Dohadné účty pasivní	103	-	-
9.	Jiné závazky	104	-	-
10.	Odložený daňový závazek	105	1 627	1 575



Označení	PASIVA	Číslo řádku	Stav v běžném účet. období	Stav v minulém účet. období
a	b	c	5	6
B. III.	Krátkodobé závazky (součet B.III.1. až B.III.11.)	106	3 294	3 310
B. III. 1.	Závazky z obchodních vztahů	107	1 639	2 080
2.	Závazky - ovládaná nebo ovládající osoba	108	-	-
3.	Závazky - podstatný vliv	109	-	-
4.	Závazky ke společníkům, členům družstva a k účastníkům sdružení	110	-	-
5.	Závazky k zaměstnancům	111	838	694
6.	Závazky ze sociálního zabezpečení a zdravotního pojištění	112	456	377
7.	Stát - daňové závazky a dotace	113	137	89
8.	Krátkodobé přijaté zálohy	114	347	-
9.	Vydané dluhopisy	115	-	-
10.	Dohadné účty pasivní	116	205	70
11.	Jiné závazky	117	20	-
B. IV.	Bankovní úvěry a výpomoci (součet B.IV.1. až B.IV.3.)	118	-	-
B. IV. 1.	Bankovní úvěry dlouhodobé	119	-	-
2.	Krátkodobé bankovní úvěry	120	-	-
3.	Krátkodobé finanční výpomoci	121	-	-
C. I.	Časové rozlišení (C.I.1 + C.I.2.)	122	-	11
C. I. 1.	Výdaje příštích období	123	-	11
2.	Výnosy příštích období	124	-	-

Sestaveno dne: 29. 2. 2016

Právní forma účetní jednotky: akciová společnost

Předmět podnikání účetní jednotky: lesnictví, těžba dřeva a poskytování služeb v myslivosti



Výkaz zisků a ztrát v plném rozsahu k 31. 12. 2015 (v tis. Kč):

Označení	TEXT	Číslo řádku	Skutečnost v účetním období	
			běžném 1	minulém 2
a	b	c		
I.	Tržby za prodej zboží	01	653	715
A.	Náklady vynaložené na prodané zboží	02	256	527
+	Obchodní marže (I. - A.)	03	396	188
II.	Výkony (II.1. až II.3.)	04	49 537	47 618
II. 1.	Tržby za prodej vlastních výrobků a služeb	05	50 017	47 945
2.	Změna stavu zásob vlastní činnosti	06	-773	-489
3.	Aktivace	07	293	162
B.	Výkonová spotřeba (B.1. + B.2.)	08	47 113	52 960
B. 1.	Spotřeba materiálu a energie	09	5 769	5 238
2.	Služby	10	41 344	47 722
+	Přidaná hodnota (I. - A. + II. -B.)	11	2 473	-5154
C.	Osobní náklady (součet C.1. až C.4.)	12	12 516	11 532
C. 1.	Mzdové náklady	13	7 661	7 672
2.	Odměny členům orgánu společnosti a družstva	14	1 526	766
3.	Náklady na sociální zabezpečení a zdravotní pojištění	15	3 067	2 848
4.	Sociální náklady	16	262	246
D.	Daně a poplatky	17	266	141
E.	Odpisy dlouhodobého nehmotného a hmotného majetku	18	1 989	1 959
III.	Tržby z prodeje dlouhodobého majetku a materiálů (III.1. + III.2.)	19	49	136
III. 1.	Tržby z prodeje dlouhodobého majetku	20	8	120
2.	Tržby z prodeje materiálu	21	41	16
F.	Zůstatková cena prodaného dlouhodobého majetku a materiálu (F.1. + F.2.)	22	-	-
F. 1.	Zůstatková cena prodaného dlouhodobého majetku	23	-	-
2.	Prodaný materiál	24	-	-
G.	Změna stavu rezerv a opravných položek v provozní oblasti a komplexních nákladů příštích období	25	-10 765	-6 891
IV.	Ostatní provozní výnosy	26	1 817	12 305
H.	Ostatní provozní náklady	27	610	491
V.	Převod provozních výnosů	28	-	-
I.	Převod provozních nákladů	29	-	-
*	Provozní výsledek hospodaření (zohlednění položek (+). až V.)	30	69	55
VI.	Tržby z prodeje cenných papírů a podílů	31	-	-
J.	Prodané cenné papíry a podíly	32	-	-
VII.	Výnosy z dlouhodobého finančního majetku (součet VII.1. až VII.3.)	33	-	-
VII. 1.	Výnosy z podílů v ovládaných osobách a v účetních jednotkách pod podstatným vlivem	34	-	-
2.	Výnosy z ostatních dlouhodobých cenných papírů a podílů	35	-	-
3.	Výnosy z ostatního dlouhodobého finančního majetku	36	-	-
VIII.	Výnosy z krátkodobého finančního majetku	37	-	-



Označení	TEXT	Číslo řádku	Skutečnost v účetním období	
			běžném 1	minulém 2
a	b	c		
K.	Náklady z finančního majetku	38	-	-
IX.	Výnosy z přecenění cenných papírů a derivátů	39	-	-
L.	Náklady z přecenění cenných papírů a derivátů	40	-	-
M.	Změna stavu rezerv a opravných položek ve finanční oblasti	41	-	-
X.	Výnosové úroky	42	740	755
N.	Nákladové úroky	43	-	-
XI.	Ostatní finanční výnosy	44	27	-
O.	Ostatní finanční náklady	45	192	186
XII.	Převod finančních výnosů	46	-	-
P.	Převod finančních nákladů	47	-	-
*	Finanční výsledek hospodaření (zohlednění položek VI. až P.)	48	576	569
Q.	Daň z příjmů za běžnou činnost (Q.1. + Q.2.)	49	108	188
Q. 1.	- splatná	50	56	25
2.	- odložená	51	52	163
**	Výsledek hospodaření za běžnou činnost (provozní výsledek hospodaření + finanční výsledek hospodaření - Q.)	52	537	436
XIII.	Mimořádné výnosy	53	-	220
R.	Mimořádné náklady	54	-	-
S.	Daň z příjmů z mimořádné činnosti (S.1 + S.2)	55	-	-
S. 1.	- splatná	56	-	-
2.	- odložená	57	-	-
*	Mimořádný výsledek hospodaření (XIII. - R. - S.)	58	-	220
T.	Převod podílu na výsledku hospodaření společníkům (+/-)	59	-	-
***	Výsledek hospodaření za účetní období (+/-)		-	-
	(výsledek hospodaření za běžnou činnost + mimořádný výsledek hospodaření - T)	60	537	656
****	Výsledek hospodaření před zdaněním		-	-
	(provozní výsledek hospodaření + finanční výsledek hospodaření + mimořádné výnosy - R.)	61	645	844

Sestaveno dne: 29. 2. 2016

Právní forma účetní jednotky: akciová společnost

Předmět podnikání účetní jednotky: lesnictví, těžba dřeva a poskytování služeb v myslivosti



9.1. Příloha k účetní závěrce za rok 2015

Společnost Městské lesy Hradec Králové a.s. je zapsaná do obchodního rejstříku u Krajského soudu v Hradci Králové dne 14. 12. 2001, oddíl B, vložka 2220. Sídlo společnosti se nachází v Hradci Králové.

Hlavním předmětem činnosti je:

- lesnictví, těžba dřeva a poskytování služeb v lesnictví
- těžba a prodej štěrkopísku
- ubytovací služby

V roce 2013 došlo k navýšení základního kapitálu na základě rozhodnutí jediného akcionáře – Statutární město Hradec Králové. Zápis byl proveden dne 26. 3. 2013.

Osoby podílející se na základním kapitálu společnosti k 31. 12. 2015:

Jméno společníka	splaceno	% podílu
Statutární město Hradec Králové	49 300 000 Kč	100 %

Společnost má následující organizační strukturu (stav k 31. 12. 2015):

a) představenstvo ve složení:

předseda: Ing. Petr Kubát
členové: Ing. Milan Zerzán
Ing. Rostislav Jireš
Ing. Jiří Oliva
Josef Melichar

b) dozorčí rada ve složení:

předseda: Mgr. Vladimír Springer
členové: MUDr. Zdeněk Fink
Ing. Radek Jůza

Ve sledovaném období došlo ke změnám ve statutárních orgánech společnosti dle rozhodnutí VH. Tyto změny jsou uvedeny na výpisu z obchodního rejstříku společnosti.

9.1.1a. Majetková či smluvní spoluúčast účetní jednotky v jiných společnostech

Majetková spoluúčast vyšší než 20%

Obchodní firma společnosti	Sídlo	Výše podílu na základním kapitálu	Výše vlastního kapitálu společnosti	Výše účetního hospodářského výsledku
0	0	0	0	0



9.1.1b. Majetková či smluvní spoluúčast členů statutárních orgánů v jiných společnostech

Majetková spoluúčast vyšší než 20%

Název společnosti	Sídlo	Výše podílu na základním kapitálu	Výše vlastního kapitálu společnosti	Výše účetního hospodářského výsledku
0	0	0	0	0

9.1.1c. Zaměstnanci společnosti, osobní náklady

	Zaměstnanci celkem		Z toho řídicích pracovníků	
	Sledované účetní období	Předchozí účetní období	Sledované účetní období	Předchozí účetní období
Průměrný počet zaměstnanců	33	35	1	1
Mzdové náklady	7661	7672	1293	532
Odměny členům statutárních orgánů společnosti	1469	690	0	0
Odměny členům dozorčích orgánů společnosti	57	76	0	0
Náklady na sociální zabezpečení	3067	2848	440	181
Sociální náklady	262	246	0	0
Osobní náklady celkem	12516	11532	1733	713

9.1.1d. Poskytnutá peněžitá či jiná plnění

Druh plnění	Výše peněžního a naturálního plnění stávajícím členům orgánů					
	Statutárních		řídicích		dozorčích	
	běžné období	minulé období	běžné období	minulé období	běžné období	minulé období
Půjčky a úvěry	0	0	0	0	0	0
Poskytnuté záruky	0	0	0	0	0	0
Důchodové připojištění	0	0	0	0	0	0
Bezplatné užívání os. auta	0	0	0	0	0	0
Jiné	0	0	0	0	0	0
Celkem	0	0	0	0	0	0



Druh plnění	Výše peněžního a naturálního plnění bývalým členům orgánů					
	statutárních		řídících		dozorčích	
	běžné období	minulé období	běžné období	minulé období	běžné období	minulé období
Půjčky a úvěry	0	0	0	0	0	0
Poskytnuté záruky	0	0	0	0	0	0
Důchodové připojištění	0	0	0	0	0	0
Bezplatné užívání os. auta	0	0	0	0	0	0
Jiné	0	0	0	0	0	0
Celkem	0	0	0	0	0	0

9.2. Používané účetní metody, obecné účetní zásady a způsoby oceňování

Předkládaná účetní závěrka společnosti byla zpracována na základě zákona č. 563/1991 Sb., o účetnictví. Oproti předcházejícím obdobím nedošlo k podstatným změnám.

9.2.1. Způsob ocenění majetku

9.2.1.1. Zásoby

Účtování zásob

- prováděno způsobem A evidence zásob

Výdaj zásob ze skladu je účtován:

- skladovými cenami

Ocenění zásob

- oceňování zásob vytvořených ve vlastní režii je prováděno:
 - a) ve skutečných výrobních nákladech zahrnujících:
 - přímé náklady
 - výrobní režii

Zásoby hotových výrobků a nedokončená výroba jsou oceňovány předem stanovenými vlastními náklady. Vlastní náklady zahrnují přímé materiálové a mzdové náklady, zdravotní a sociální pojištění z přímých mezd, případné přímé náklady ve formě služeb apod. (přibližování...).

Proti předchozímu účetnímu období nedošlo k metodické změně oceňování, došlo však na základě kalkulace ke změně skladové ceny na základě porovnání plánované a skutečné kalkulace nákladů (v důsledku změn skutečných nákladů

- oceňování nakupovaných zásob je prováděno:
 - a) ve skutečných pořizovacích cenách zahrnujících:
 - cenu pořízení
 - vedlejší pořizovací náklady:
 - dopravné
 - clo
 - provize
 - pojistné
 - jiné

Nakupované zásoby jsou oceněny pořizovacími cenami. Pořizovací cena zahrnuje cenu, za kterou je materiál pořízen od dodavatelů a skutečně vynaložené náklady (výdaje) související s pořízením (náklady na přepravu, clo, náklady na opracování provedené externím dodavatelem nebo ve vlastní režii apod.).



9.2.1.2. Ocenění dlouhodobého hmotného a nehmotného majetku vytvořeného vlastní činností

DHM byl oceňován vlastními náklady ve složení: - přímé náklady

DNM byl oceňován vlastními náklady ve složení: - přímé náklady

9.2.1.3. Ocenění cenných papírů a podílů

Ve sledovaném účetním období firma nevladnila cenné papíry a majetkové účasti, které oceňovala.

9.2.1.4. Ocenění příchovek a přírůstků zvířat

Příchovky zvířat ve sledovaném účetním období byly oceněny: - vlastními náklady

Přírůstky zvířat ve sledovaném účetním období byly oceněny: - vlastními náklady

9.2.2. Způsob stanovení reprodukční pořizovací ceny

Druh majetku oceněný ve sledovaném účetním období reprodukční pořizovací cenou	Způsob stanovení reprodukční pořizovací ceny
nebyl	

9.2.3. Změny oceňování, odpisování a postupů účtování

a) Ve sledovaném účetním období nedošlo v účetní jednotce k žádným změnám.

9.2.4. Opravné položky k majetku

9.2.4.1. Opravná položka k nabytému majetku

V roce 2001 společnost odkoupila část podniku od organizace Městské lesy Hradec Králové (příspěvková organizace) a na základě rozdílu mezi cenou účetní a kupní vznikla opravná položka k nabytému majetku ve výši 894 tis. Kč, která je postupně (po dobu 180 měsíců) rozpouštěna do nákladů. Odpis započal až v roce 2002.

Zůstatková hodnota k 31. 12. 2014	119 tis. Kč
Oprávký celkem k 31. 12. 2015	835 tis. Kč
Zůstatková cena k 31. 12. 2015	60 tis. Kč

9.2.4.2. Ostatní opravné položky

Druh opravné položky	Způsob stanovení	Zdroj informací o určení výše OP
Opravná položka k pohledávce	Dlužník v insolvenční § 8 zákona o rezervách	Obchodní věstník



Opravné položky k:	Zůstatek k 1. 1.		Tvorba		Zúčtování		Zůstatek k 31. 12.	
	Běžné období	Minulé období	Běžné obd.	Minulé obd.	Běžné období	Minulé období	Běžné obd.	Minulé obd.
- dlouhodobému majetku	0	0	0	0	0	0	0	0
- zásobám	0	0	0	0	0	0	0	0
- finančnímu majetku	0	0	0	0	0	0	0	0
- pohledávkám - zákonné	17	17	0	0	0	0	17	17
- pohledávkám - ostatní	0	0	0	0	0	0	0	0

9.2.5. Odpisování

a) Odpisový plán účetních odpisů dlouhodobého hmotného majetku sestavila účetní jednotka v interních směrnících, kde vycházela z předpokládaného opotřebení zařazovaného majetku odpovídajícího běžným podmínkám jeho používání, účetní a daňové odpisy se nerovnají.

Ostatní dlouhodobý hmotný majetek je v době svého zařazení do DHM zatříděn do příslušné odpisové skupiny v návaznosti na SKP a odpisován následovně:

Účetní odpis. skupina	Životnost do 31. 12. 2015	
	v letech	v měsících
1	3	36
2	5	60
3	10	120
4	20	240
5	30	360
6	50	600

Společnost začala odepisovat dlouhodobý nehmotný a hmotný majetek vzhledem ke svému vzniku až v roce 2002.

Odpisový plán sestavuje společnost v členění na:

- stav dlouhodobého nehmotného a hmotného majetku k počátku roku
- stav dlouhodobého nehmotného a hmotného majetku ke konci roku
- zásady pro účetní odpisy

Hodnoty jsou uvedeny v členění:

- pořizovací cena
- měsíční a roční účetní odpis
- zůstatková cena

b) Odpisový plán účetních odpisů dlouhodobého nehmotného majetku vycházel z ustanovení § 28 odst. 3 zákona č.563/1991 Sb., o účetnictví. Dodržuje se zásada jeho odepsání v účetnictví, účetní a daňové odpisy se rovnají.

Pořízení drobného nehmotného majetku s dobou použitelnosti delší než 1 rok a pořizovací cenou do 60 tis. Kč účtuje společnost prostřednictvím časového rozlišení postupně do nákladů jako použití služby.

Dlouhodobý nehmotný majetek je odpisován do nákladů na základě pořizovací ceny a předpokládané doby použitelnosti příslušného majetku, případně je prováděno časové rozlišení.

Náklady na technické zhodnocení dlouhodobého nehmotného a hmotného majetku zvyšují jeho pořizovací cenu v případě, že dosáhnou v příslušném účetním období výše stanovené zákonem č. 586/92 Sb., o daních z příjmů.



V opačném případě jsou součástí nákladů na služby (u nehmotného majetku) a provozních nákladů (u hmotného majetku). Opravy a údržba jsou účtovány do nákladů. Na rozsáhlejší opravy dlouhodobého hmotného majetku vytváří společnost rezervy dle § 7 zákona č. 593/1992 Sb. Tyto rezervy jsou zúčtovány v období, ve kterém dochází k provedení oprav. V roce 2014 byly ve společnosti rezervy na opravy dlouhodobého hmotného majetku vytvořeny.

Daňové odpisy - použita metoda: - zrychlená

System odpisování drobného dlouhodobého majetku

O pořízení drobného hmotného majetku s dobou použitelnosti delší než 1 rok a pořizovací cenou od 0,- do 40 000,- Kč účtuje společnost jako o spotřebě materiálu do nákladů společnosti. K tomuto majetku v hodnotě od 3 001,- do 10 000,- Kč je vedena pouze operativní evidence a k majetku v hodnotě od 10 001,- do 40 000,- Kč je vedena evidence v korunách (pokud organizační jednotka však rozhodne u jednotlivého majetku, že tento drobný majetek je důležitý z hlediska významnosti, použije časové rozlišení).

Drobný dlouhodobý hmotný majetek do 3 tis. Kč včetně se účtuje do spotřeby.

Drobný dlouhodobý hmotný majetek do 10 tis. Kč je veden jako zásoba a je účtován do nákladů společnosti při vyskladnění na účet 501 - Spotřeba materiálu.

Drobný dlouhodobý hmotný majetek do 40 tis. Kč je veden na účtech časového rozlišení a podle své povahy je účtován do nákladů společnosti na účet 501 - Spotřeba materiálu.

Drobný dlouhodobý nehmotný majetek do 60 tis. Kč je veden na účtech časového rozlišení a podle své povahy je účtován do nákladů společnosti na účet 518.

9.2.6. Přepočítání cizích měn na českou měnu

Ve sledovaném období společnost nepracovala s údaji v cizí měně.

9.2.7. Stanovení reálné hodnoty majetku a závazků oceňovaných reálnou hodnotou

Ve sledovaném období společnost nepoužila ocenění reálnou hodnotou.

9.3. Doplnující údaje k Rozvaze a k Výkazu zisků a ztrát

9.3.1. Položky významné pro hodnocení majetkové a finanční situace společnosti

9.3.1.1. Doměrky daně z příjmů za minulá účetní období

Důvod doměrku	Výše doměrku
0	0
CELKEM	0



9.3.1.2. Zůstatek odloženého daňového závazku nebo pohledávky

1.627 tis. Kč

9.3.1.3. Dlouhodobé bankovní úvěry

Rok splatnosti	Úvěry celkem
2015	0
2016	0
2017	0
CELKEM	0

9.3.1.4. Rozpis přijatých dotací na investiční a provozní účely

Důvod dotace	Poskytovatel	Běžné obd.	Minulé obd.
0	0	0	0

9.3.1.5. Manka a přebytky u zásob

Druh zásob	Výše manka (-), přebytku (+)	Důvod
Stravenky	10 tis. Kč	Chyba účtování v předcházejících obdobích

9.3.2. Významné události po datu účetní závěrky

Dne	Obsah změny	Vliv změny na údaje uvedené v Rozvaze	Vliv změny na údaje uvedené ve Výkazu zisků a ztrát	Peněžní vyjádření změny
0	0	0	0	0

9.3.3. Doplnující informace o hmotném a nehmotném majetku

9.3.3.1. Hlavní skupiny dlouhodobého hmotného majetku

Skupina majetku	Pořizovací cena		Oprávký		Zůstatková cena	
	běžné období	minulé období	běžné období	minulé období	běžné období	minulé období
Pozemky	13 692	13 692	0	0	13 692	13 692
Stavby	34 742	34 648	2 979	1 847	31 763	32 801
Samostatné movité věci a soubory m.věcí	5 429	5 169	4 019	3 341	1 410	1 828
Jiný DHM	574	257	574	257	0	0
Nedokončený DHM	277	343	0	0	277	243



9.3.3.2. Dlouhodobý nehmotný majetek

Skupina majetku	Pořizovací cena		Oprávký		Zůstatková cena	
	běžné období	minulé období	běžné období	minulé období	běžné období	minulé období
Software	245	162	185	131	60	32
Ocenitelná práva	0	0	0	0	0	0
Výsledky vědecké čin.	0	0	0	0	0	0
Jiný DNM	95	95	63	48	32	47
Nedokončený DNM	0	0	0	0	0	0

9.3.3.3. Dlouhodobý hmotný majetek pořízený formou finančního pronájmu

Zahájení	Doba trvání	Název majetku	Běžné účetní období				Neuhrazené splátky splatné	
			Splátky celkem	První splátka	Uhrazené splátky	do 1 roku	po 1 roce	
0	0	0	0	0	0	0	0	
0	0	0	0	0	0	0	0	

Zahájení	Doba trvání	Název majetku	Minulé účetní období				Neuhrazené splátky splatné	
			Splátky celkem	První splátka	Uhrazené splátky	do 1 roku	po 1 roce	
0	0	0	0	0	0	0	0	
0	0	0	0	0	0	0	0	

9.3.3.4. Souhrnná výše majetku neuvedená v rozvaze

Název majetku	Běžné období		Minulé období	
	Pořizovací cena		Název majetku	pořizovací cena
Drobný majetek	540		Drobný majetek	1 261
Celkem	540		Celkem	1 261

9.3.3.5. Rozpis hmotného majetku zatíženého zástavním právem

Název majetku	Účetní hodnota	Běžné období			
		Forma zajištění	Účel	Doba	Závazek
0	0	0	0	0	0
0	0	0	0	0	0



Název majetku	Účetní hodnota	Minulé období			
		Forma zajištění	Účel	Doba	Závazek
0	0	0	0	0	0
0	0	0	0	0	0

9.3.3.6. Přehled majetku s výrazně rozdílným tržním a účetním ohodnocením

Majetek	Běžné období	
	Účetní hodnota	Tržní hodnota
0	0	0
0	0	0

Majetek	Minulé období	
	Účetní hodnota	Tržní hodnota
0	0	0
0	0	0

9.3.3.7. Dlouhodobé majetkové cenné papíry a majetkové účasti

Název společnosti	Sídlo	Podíl v tis. Kč	Běžné období				Zisk/Ztráta běžného roku
			Podíl v %	Počet akcií/nominální hodnota	Dividendy v tis. Kč		
0	0	0	0	0	0	0	0
CELKEM	0	0	0	0	0	0	0

Název společnosti	Sídlo	Podíl v tis. Kč	Minulé období				Zisk/Ztráta běžného roku
			Podíl v %	Počet akcií/nominální hodnota	Dividendy v tis. Kč		
0	0	0	0	0	0	0	0
CELKEM	0	0	0	0	0	0	0



9.3.4. Vlastní kapitál

9.3.4.1. Použití zisků, resp. úhrady ztrát

Způsob rozdělení zisku předcházejícího účetního období:

Valnou hromadou společnosti bylo dne 12. 5. 2015 schváleno následující rozdělení zisku za rok 2014 (tis. Kč):

Zisk roku 2014	656
Příděl sociálnímu fondu	100
Nerozdělený zisk	556
Odložená daň*	- 1 319
Zůstatek nerozděleného zisku k 31. 12. 2014	2 943

* jedná se o rozdíl mezi zůstatkovými cenami účetními a oceněním majetku při vkladu do majetku společnosti

Návrh na rozdělení zisku běžného období (tis. Kč):

Zisk roku 2015	537
Příděl sociálnímu fondu	200
Nerozdělený zisk	337

9.3.4.2. Základní kapitál

akciová společnost

Druh akcií	Počet akcií	Běžné období		
		Nominální hodnota	Nesplacené akcie	Lhůta splatnosti
kmenové	493	49 300 000	0	0

Druh akcií	Počet akcií	Minulé období		
		Nominální hodnota	Nesplacené akcie	Lhůta splatnosti
kmenové	493	49 300 000	0	0

9.3.5. Pohledávky a závazky

9.3.5.1. Pohledávky po lhůtě splatnosti

Počet dnů	Sledované období		Minulé období	
	Z obchodního styku	Ostatní	Z obchodního styku	Ostatní
do 30	0	0	143	0
30 - 60	14	0	0	0
60 - 90	0	0	0	0
90 - 180	0	0	0	0
180 a více	17	0	17	0



9.3.5.2. Závazky po lhůtě splatnosti

Počet dnů	Sledované období		Minulé období	
	Z obchodního styku	Ostatní	Z obchodního styku	Ostatní
do 30	0	0	0	0
30 - 60	8	0	0	0
60 - 90	0	0	0	0
90 - 180	0	0	0	0
180 a více	0	0	0	0

Závazky ve lhůtě splatnosti z titulu závislé činnosti za období 12/2015:

Daň z příjmu ze závislé činnosti:	135 tis. Kč
Sociální pojištění zaměstnanců:	308 tis. Kč
Zdravotní pojištění zaměstnanců:	148 tis. Kč

9.3.5.3. Údaje o pohledávkách a závazcích k podnikům ve skupině

Pohledávky k podnikům ve skupině						
Dlužník	Běžné období			Dlužník	Minulé období	
	Částka	Splatnost			Částka	Splatnost
0	0	0		0	0	

Pohledávky k podnikům ve skupině						
Věřitel	Běžné období			Věřitel	Minulé období	
	Částka	Splatnost			Částka	Splatnost
0	0	0		0	0	

9.3.5.4. Údaje o pohledávkách a závazcích z titulu uplatnění zástavního a zajišťovacího práva

	Běžné období	Minulé období
Pohledávky kryté zástavním právem	0	0
Závazky kryté zástavním právem	0	0
Další sledované závazky (peněžní i nepeněžní)	0	0

9.3.5.5. Závazky nesledované v účetnictví a neuvedené v rozvaze

Typ záruky	Příjemce záruky	Sledované období	Minulé období
0	0	0	0

Popis nejisté skutečnosti	Ovlivňující faktory	Odhad finančního dopadu
0	0	0



9.3.6. Rezervy

Druh rezervy	Minulé období			Běžné období			
	Zůstatek k 1.1.	Tvorba	Čerpání	Zůstatek k 31.12.	Tvorba	Čerpání	Zůstatek k 31.12.
Zákonné rezervy	74570	11 742	15 582	67 730	2 994	13 759	56 965
Rezerva na daň z příjmů	0	0	0	0	0	0	0
Ostatní rezervy	0	0	0	0	0	0	0
Odložený daňový závazek	1 412	163		1 575	52		1 627

Společnost vytváří zákonné rezervy na pěstební činnost, na sanaci a rekultivaci, na opravy hmotného majetku a na odbahnění rybníka. Pohyb těchto rezerv je následující (tis. Kč):

	Rezerva na pěstební činnost	Rezerva na sanaci a rekultivaci	Rezerva na opravy hmotného majetku	Rezerva na odbahnění rybníka Cikán	Rezerva na vypořádání důlních škod
K 31. 12. 2014	58 040	0	5 733	3 933	24
Tvorba rezerv 2015	1 350	385	1 258	0	1
Čerpání rezerv 2015	10 171	385	2 698	505	0
K 31. 12. 2015	49 219	0	4 292	3 429	25

9.3.7. Výnosy z běžné činnosti

	Sledované období			Minulé období		
	Celkem	Tuzemsko	Zahraničí	Celkem	Tuzemsko	Zahraničí
Tržby za prodej zboží	653	653	0	715	715	0
Tržby z prodeje vl. výr.	46 479	46 479	0	44 170	44 170	0
Tržby z prodeje služeb	3 538	3 538	0	3 775	3 775	0
Čerpání rezerv	0	0	0	0	0	0
Ostatní výnosy	2 154	2 154	0	13 089	13 089	0
Celkem	52 824	52 824	0	61 749	61 749	0

9.3.8. Výdaje vynaložené v průběhu účetního období na výzkum a vývoj

Běžné období		Minulé období	
Druh výzkumné činnosti	výdaje	Druh výzkumné činnosti	Výdaje
	0		0

9.3.9. Údaje o přeměnách

V období mezi datem účetní závěrky a datem, ke kterému jsou výkazy schváleny k předání, mimo společnost nedošlo k podstatným změnám, které by mohly rozhodujícím způsobem ovlivnit pohled na majetkovou a finanční situaci společnosti.



9.3.10. Charakter a obchodní účel operací účetní jednotky

Účetní jednotka na základě nájemní smlouvy má právo hospodaření s lesními pozemky o celkové výměře 36 422 070 m² a ostatní pozemky o výměře 1 278 615 m². Celkem 37 700 685 m².

Charakter a obchodní účel operací	Rizika/užitky z těchto operací	Odhad finančního dopadu
0	0	0

9.3.11. informace o transakcích se spřízněnými osobami

Stejně tak jako v předchozích letech nebyly ani v roce 2015 poskytnuty společníkům ani řídícím pracovníkům žádné půjčky či nepeněžní plnění.

Ve sledovaném ani minulém účetním období nebyly uzavřeny žádné smluvní dohody, které by zakládaly rozhodovací práva bez ohledu na výši podílu na základním kapitálu. Nebyly uzavřeny ani žádné ovládací smlouvy nebo smlouvy o převodech zisku.

Popis transakce	Spřízněná strana	Objem a povaha transakce
0	0	0

9.3.12. informace o celkových nákladech na odměny statutárního auditora

Na základě uzavřené smlouvy o auditu účetní závěrky, výroční zprávy a zprávy o vztazích mezi propojenými osobami byl proveden audit účetní závěrky firmou SYSTEMA AUDIT a.s., se sídlem Sukova 1935, PSČ 530 02 Pardubice – auditorská společnost s číslem oprávnění 237, zastoupenou Ing. Jiřím Stříteským. Odměna statutárního auditora je ve výši 65 000,-- Kč bez DPH.



POHODI KASLA GALATA - 90 -
KOSTY ŽOŤ V NOČE 1014
TRÁVNÍKO DABROVA



Zpráva o vztazích mezi ovládající a ovládanou osobou



10. ZPRÁVA O VZTAZÍCH MEZI OVLÁDAJÍCÍ A OVLÁDANOU OSOBOU

(§82 ZOK)

Zpráva představenstva Městské lesy Hradec Králové a.s. o vztazích mezi ovládající a ovládanou osobou a o vztazích mezi ovládanou osobou a ostatními ovládanými osobami stejnou ovládající osobou dle ust. § 82 ZOK 90/2012 Sb. za účetní období roku 2015

Ovládající osoba: Statutární město Hradec Králové (100%):
Statutární město Hradec Králové
Československé armády 408
502 00 Hradec Králové
IČ 00268810

Ovládaná osoba: Městské lesy Hradec Králové a.s.:
Přemyslova čp. 219
500 08 Hradec Králové
IČ 25962523

Struktura vztahů:

Ovládaná osoba Městské lesy Hradec Králové a.s. má jediného akcionáře, a to Statutární město Hradec Králové. Vztahy mezi ovládanou osobou a osobami ovládanými stejnou ovládací osobou nejsou na kapitálové úrovni, ale na úrovni běžných obchodně závazkových vztahů.

Úloha ovládané osoby ve struktuře vztahů:

Ovládaná osoba Městské lesy Hradec Králové a.s. plní úlohu specializované výrobní jednotky.

V návaznosti na výběrové řízení akciová společnost byla vybrána pro správu PUPFL (pozemků určených k plnění funkcí lesa) a ostatních pozemků uvedených v příloze nájemní smlouvy.

Způsob a prostředky ovládnání:

Na základě ustanovení § 102, odstavce 2, písmena c) zákona č. 128/2000 Sb., o obcích, je Radě města vyhrazeno rozhodovat o věcech města jako jediného společníka akciové společnosti. Rada jmenuje a odvolává členy jednotlivých orgánů, tj. DR a představenstva, prostřednictvím kterých uplatňuje zájmy města Hradce Králové v této společnosti. Společnost je fakticky ve své činnosti řízena prostřednictvím náměstka primátora v jednotlivých odborných sférách.

V účetním období od 1. 1. 2015 do 31.12. 2015 nebylo učiněno jednání na popud nebo v zájmu ovládající osoby nebo jí ovládaných osob, které by se týkalo majetku, který přesahuje 10% vlastního kapitálu ovládané osoby zjištěného podle účetní závěrky k 31.12. 2014.

Přehled vzájemných smluv mezi osobou ovládanou a osobou ovládající a mezi osobami ovládanými:

Smlouvy přecházející z minulého období nebo nově uzavřené v roce 2015 mezi:

Městské lesy Hradec Králové a.s. a Statutární město Hradec Králové:

1. Nájemní smlouva č. 2595/2013 ze dne 15. 12. 2013 uzavřená na dobu neurčitou. Roční nájemné je stanoveno v hodnotě 3 156 168,00 Kč bez DPH. Plnění bylo poskytnuto v plném rozsahu.
2. Dodatek č. 1 k nájemní smlouvě č. 2595/2013 ze dne 19. 12. 2014. Netýkal se změny nájemného, z důvodu dodržení pravidel poskytnutí finančních příspěvků EU byla změněna doba nájmu u daných pozemků z doby neurčité na dobu určitou.



3. Smlouva o úpravě vzájemných práv a povinností v souvislosti s centralizovaným zadáváním veřejné zakázky na poskytování telekomunikačních služeb ze dne 12. 10. 2010.
4. Smlouva o úpravě vzájemných práv a povinností v souvislosti s centralizovaným zadáváním veřejné zakázky na dodávku plynu ze dne 14. 10. 2013.
5. Smlouva o úpravě vzájemných práv a povinností v souvislosti s centralizovaným zadáváním veřejné zakázky na dodávku elektrické energie ze dne 21. 10. 2013.
6. Smlouva o úpravě vzájemných práv a povinností v souvislosti s centralizovaným zadáváním veřejné zakázky na poskytování služeb v oblasti pojištění ze dne 27. 6. 2013.
7. Smlouva o poskytnutí finanční podpory z rozpočtu města, číslo smlouvy 2014/0537 na projekt „Rekonstrukce lesní cesty Hradečnice II“ ze dne 17. 4. 2014 v hodnotě 5 232 879,89 Kč. Plnění bylo poskytnuto v plném rozsahu.
8. Dodatek č. 2 k nájemní smlouvě č. 2595/2013 ze dne 19. 6. 2015. Rozšíření předmětu nájmu o právo stavby rozhledny.
9. Dodatek č. 3 k nájemní smlouvě č. 2595/2013 ze dne 22. 7. 2015. Rozšíření předmětu nájmu o stánek rychlého občerstvení.
10. Dodatek č. 4 k nájemní smlouvě č. 2595/2013 ze dne 22. 12. 2015. Roční nájemné je stanoveno v hodnotě 3 153 249,00 Kč bez DPH dle upřesnění pozemků.

Ostatní plnění mezi ovládající a ovládanou osobou:

Ostatní

Městské lesy Hradec Králové a.s. na základě městské vyhlášky provedly:

- úhradu poplatků z ubytovací kapacity.

Městské lesy Hradec Králové a.s. uhradily poplatky dle městské vyhlášky.

Městské lesy Hradec Králové a.s. na základě objednávek provedly:

- pronájem školících místností,

Vystavené faktury Magistrát uhradil Městským lesům Hradec Králové a.s. v cenách obvyklých.

Ze vztahů mezi ovládanou a ovládající osobou nevznikla ovládané osobě újma a v tomto ohledu nebylo třeba žádného vyrovnání.

Vztahy mezi ovládanou osobou a osobami ovládanými majetkově a personálně stejnou ovládací osobou:

Obchodní firmy a organizace:

Technické služby Hradec Králové

Sídlo: Hradec Králové 8, Na Brně 362, PSČ 500 08

Identifikační číslo: 64809447

Právní forma: příspěvková organizace

Služby poskytnuté Městskými lesy Hradec Králové a.s. Technickým službám:

- prodej mulčovací kůry.

Technické služby uhradily vystavené faktury za provedené služby v cenách obvyklých a dle ceníku.

Technické služby Hradec Králové poskytly Městským lesům Hradec Králové a.s. služby: žádné

Vodovody a kanalizace Hradec Králové, a.s.

Sídlo: Hradec Králové, Víta Nejedlého 893, PSČ 500 03

Identifikační číslo: 48172898

Právní forma: akciová společnost

Služby poskytnuté Městským lesům Hradec Králové a.s.: žádné

Služby poskytnuté Městskými lesy Hradec Králové a.s.: žádné



Tepelné hospodářství Hradec Králové, a.s.

Sídlo: Hradec Králové, Na Brně 362/15, PSČ 500 06
Identifikační číslo: 25282174
Právní forma: akciová společnost

Služby poskytnuté Městským lesům Hradec Králové a.s.: žádné

Služby poskytnuté Městskými lesy Hradec Králové a.s.: prodej poukázek na vánoční balíček a kapra pro zaměstnance.

Správa nemovitostí Hradec Králové

Sídlo: Hradec Králové, Kydlinovská 1521, PSČ 501 52
Identifikační číslo: 64811069
Právní forma: příspěvková organizace

Služby poskytnuté Městským lesům Hradec Králové a.s.: žádné

Služby poskytnuté Městskými lesy Hradec Králové a.s.:

- smlouva o podnájmu Stříbrného rybníka č. 06/2/01/2013 ve výši 10 000 Kč/rok bez DPH.

Městské lesy Hradec Králové a.s. uhradily fakturované služby ve smluvní výši.

Dopravní podnik města Hradce Králové, a.s.

Sídlo: Pouchovská 153, 500 03 Hradec Králové
Identifikační číslo: 25267213
Právní forma: akciová společnost

Služby poskytnuté Městským lesům Hradec Králové a.s.: žádné

Služby poskytnuté Městskými lesy Hradec Králové a.s.:

- prodej poukázek na vánoční balíček a kapra pro zaměstnance.

Dopravní podnik uhradil fakturu dle dohodnuté ceny.

Královéhradecká provozní, a.s.

Sídlo: Hradec Králové, Víta Nejedlého 893, PSČ 500 03
Identifikační číslo: 27461211
Právní forma: akciová společnost

Služby poskytnuté Městským lesům Hradec Králové a.s.:

- dodávky vody a odvod odpadní vody na základě uzavřené smlouvy,
- čištění odpadních vod.

Městské lesy Hradec Králové a.s. uhradily služby dle platného ceníku.

Služby poskytnuté Městskými lesy Hradec Králové a.s.:

- uložení zeminy do písníku Marokánka.

Královéhradecká provozní, a.s., uhradila fakturu dle dohodnuté ceny.

Hradecké služby a.s.

Sídlo: Hradec Králové, Bratří Štefanů 990, PSČ 500 03
Identifikační číslo: 25962973
Právní forma: akciová společnost

Služby poskytnuté Městským lesům Hradec Králové a.s.:

- odvoz separovaného a komunálního odpadu.

Městské lesy Hradec Králové a.s. uhradily fakturované služby ve smluvní výši.



Služby poskytnuté Městskými lesy Hradec Králové a.s.:
Hradecké služby a.s. uhradily fakturu dle dohodnuté ceny.

Letecké služby Hradec Králové a.s.

Sídlo: Hradec Králové, Věkoše, Letiště č. p. 98, PSČ 503 41
Identifikační číslo: 27520668
Právní forma: akciová společnost

Služby poskytnuté Městským lesům Hradec Králové a.s.:
• pronájem plochy pro dočasné uskladnění těžebních zbytků.
Městské lesy Hradec Králové a.s. uhradily fakturované služby ve smluvní výši.

Služby poskytnuté Městskými lesy Hradec Králové a.s.:
• drcení travnatých ploch frézou merry,
Letecké služby Hradec Králové a.s. uhradily faktury dle dohodnuté ceny.

Královští lvi Hradec Králové a.s.

Sídlo: Hradec Králové, Komenského 1214, PSČ 500 02
Identifikační číslo: 25936808
Právní forma: akciová společnost

Služby poskytnuté Městským lesům Hradec Králové a.s.: žádné

Služby poskytnuté Městskými lesy Hradec Králové a.s.: žádné

Mountfield HK, a.s.

Sídlo: Komenského 1214/2, 500 03 Hradec Králové
Identifikační číslo: 01916441
Právní forma: akciová společnost

Služby poskytnuté Městským lesům Hradec Králové a.s.: žádné

Služby poskytnuté Městskými lesy Hradec Králové a.s.: žádné

FC Hradec Králové, a.s.

Sídlo: Hradec Králové, Všesportovní stadion, Úprkova 473/1, PSČ 500 09
Identifikační číslo: 27479307
Právní forma: akciová společnost

Služby poskytnuté Městským lesům Hradec Králové a.s.: žádné

Služby poskytnuté Městskými lesy Hradec Králové a.s.: žádné

Filharmonie Hradec Králové o.p.s.

Sídlo: Hradec Králové, Eliščino nábřeží 777, PSČ 500 03
Identifikační číslo: 27504247
Právní forma: obecně prospěšná společnost

Služby poskytnuté Městským lesům Hradec Králové a.s.: žádné

Služby poskytnuté Městskými lesy Hradec Králové a.s.: žádné



Divadlo Drak a Mezinárodní institut figurálního divadla o.p.s.

Sídlo: Hradec Králové, Hradební 632, PSČ 500 03
Identifikační číslo: 27504671
Právní forma: obecně prospěšná společnost

Služby poskytnuté Městským lesům Hradec Králové a.s.: žádné

Služby poskytnuté Městskými lesy Hradec Králové a.s.: žádné

Klicperovo divadlo o.p.s.

Sídlo: Hradec Králové, Dlouhá ul. čp. 99, PSČ 500 01
Identifikační číslo: 27504689
Právní forma: obecně prospěšná společnost

Služby poskytnuté Městským lesům Hradec Králové a.s.: žádné

Služby poskytnuté Městskými lesy Hradec Králové a.s.: žádné

Hradecká kulturní a vzdělávací společnost s.r.o.

Sídlo: Hradec Králové, Československé armády 300, PSČ 500 03
Identifikační číslo: 27472809
Právní forma: společnost s ručením omezeným

Služby poskytnuté Městským lesům Hradec Králové a.s.:

- reklamní služby.

Městské lesy Hradec Králové a.s. uhradily fakturované služby ve smluvní výši.

Služby poskytnuté Městskými lesy Hradec Králové a.s.:

- dar 1,5 m³ dříví v hodnotě 1 530,00 Kč včetně DPH pro akci „Čarodějnice“.

Dar byl poskytnut Městskými lesy Hradec Králové a.s. na základě smlouvy ze dne 28. 4. 2014 v cenách obvyklých.

Dětský denní rehabilitační stacionář

Sídlo: Hradec Králové, Gagarinova 639, PSČ 500 03
Identifikační číslo: 64809986
Právní forma: příspěvková organizace

Služby poskytnuté Městským lesům Hradec Králové a.s.: žádné

Služby poskytnuté Městskými lesy Hradec Králové a.s.: žádné

Nadační fond na podporu královéhradeckých středoškolských studentů

Sídlo: Hradec Králové, Československé armády 408, PSČ 502 00
Identifikační číslo: 25954261
Právní forma: nadační fond

Služby poskytnuté Městským lesům Hradec Králové a.s.: žádné

Služby poskytnuté Městskými lesy Hradec Králové a.s.: žádné

**Technologické centrum Hradec Králové o.p.s.**

Sídlo: Hradec Králové, Piletická 486/19, PSČ 503 41
Identifikační číslo: 27493784
Právní forma: obecně prospěšná společnost

Služby poskytnuté Městským lesům Hradec Králové a.s.: žádné

Služby poskytnuté Městskými lesy Hradec Králové a.s.: žádné

Nadační fond pro rozvoj města Hradec Králové „v likvidaci“

Sídlo: Hradec Králové, Československé armády 408, PSČ 502 00
Identifikační číslo: 27533832
Právní forma: nadační fond

Služby poskytnuté Městským lesům Hradec Králové a.s.: žádné

Služby poskytnuté Městskými lesy Hradec Králové a.s.: žádné

Královéhradecká labská o.p.s.

Sídlo: Hradec Králové, Československé armády 408, PSČ 502 00
Identifikační číslo: 27552969
Právní forma: obecně prospěšná společnost

Služby poskytnuté Městským lesům Hradec Králové a.s.: žádné

Služby poskytnuté Městskými lesy Hradec Králové a.s.: žádné

Dům dětí a mládeže

Sídlo: Hradec Králové, Rautenkrancova 1241, PSČ 500 03
Identifikační číslo: 61222275
Právní forma: příspěvková organizace

Služby poskytnuté Městským lesům Hradec Králové a.s.: žádné

Služby poskytnuté Městskými lesy Hradec Králové a.s.: žádné

Mateřské a základní školy zřízené Statutárním městem Hradce Králové

Služby poskytnuté Městským lesům Hradec Králové a.s.:
• spolupráce při úklidu lesa od odpadků.
Jedná se o dobrovolnou bezplatnou činnost.

Služby poskytnuté Městskými lesy Hradec Králové a.s.:
• lesní pedagogika se vzdělávacím programem v lese.

Služba byla uhrazena Městským lesům Hradec Králové a.s. na základě vystavení zjednodušeného daňového dokladu v cenách obvyklých (30 Kč/osoba).



Posouzení skutečnosti, zda vznikla ovládané osobě újma a posouzení jejího vyrovnání podle § 71 a § 72 ZOK:

Ze strany ovládající osoby a ostatních ovládaných osob nedošlo za účetní období roku 2015 ke vzniku újmy vůči společnosti Městské lesy Hradec Králové a.s. jako ovládané osobě. Protiplnění poskytovaných plnění bylo prováděno výhradně finančním vypořádáním bez zvýhodnění či znevýhodnění jakékoliv strany.

Zhodnocení výhod a nevýhod vyplývajících ve vztahů mezi ovládající a ovládanou osobou a o vztazích mezi ovládanou osobou a ostatními ovládanými osobami stejnou ovládající osobou:

Statutární orgán ovládané osoby konstatuje, že ve vztazích převládají pro ovládanou osobu výhody, neplynou z nich žádná relevantní rizika. Ke vzniku újmy k tíži ovládané osoby v účetním období nedošlo, proto nebude aplikován § 71, případně § 72 ZOK, o vyrovnání újmy.

Výhody: uskupení vytváří stabilitu při vykonávání činnosti dlouhodobým způsobem organizování rozvoje společnosti včetně stabilizace pracovních sil a jejich podpory profesního rozvoje. V rámci poskytovaných služeb probíhá jednodušší jednání a společných cílech a zároveň realizace záměrů ovládající osoby.

Nevýhody: členové orgánů společnosti nejsou vždy odborníky k předmětu činnosti společnosti.

V Hradci Králové dne 30. 3. 2016

Ing. Petr Kubát
předseda představenstva
Městské lesy Hradec Králové a.s.

Ing. Milan Zerzán
člen představenstva
Městské lesy Hradec Králové a.s.

Obdržela (též): dozorčí rada Městské lesy Hradec Králové a.s. k přezkoumání zprávy o vztazích dle ust. § 83 ZOK

Dozorčí rada neshledala ve zprávě o vztazích nedostatky a s jejím obsahem se ztotožňuje a doporučuje ke schválení jedinému společníku, v působnosti valné hromady.

Mgr. Vladimír Springer
předseda dozorčí rady
Městské lesy Hradec Králové a.s.



Zpráva auditora



11. ZPRÁVA AUDITORA

**Zpráva
Nezávislého auditora
o ověření účetní závěrky
k 31. 12. 2015
společnosti
Městské lesy Hradec Králové a.s.**

zprávu předkládá:

**SYSTEMA AUDIT a.s.
číslo auditorského oprávnění 237
Sukova 1935
530 02 Pardubice**

SYSTEMA AUDIT a.s.



Zpráva je určena akcionářům společnosti Městské lesy Hradec Králové a.s..

Provedli jsme audit přiložené účetní závěrky společnosti Městské lesy Hradec Králové a.s., Přemyslova 219, 500 08 Hradec Králové, IČ:25 96 25 23, která se skládá z rozvahy k 31.12.2015, výkazu zisku a ztráty za rok končící 31.12.2015 a přílohy této účetní závěrky, která obsahuje popis použitých podstatných účetních metod a další vysvětlující informace.

Odpovědnost statutárního orgánu účetní jednotky za účetní závěrku

Statutární orgán společnosti Městské lesy Hradec Králové a.s. je odpovědný za sestavení účetní závěrky, která podává věrný a poctivý obraz v souladu s českými účetními předpisy, a za takový vnitřní kontrolní systém, který považuje za nezbytný pro sestavení účetní závěrky tak, aby neobsahovala významné (materiální) nesprávnosti způsobené podvodem nebo chybou.

Odpovědnost auditora

Naši odpovědností je vyjádřit na základě našeho auditu výrok k této účetní závěrce. Audit jsme provedli v souladu se zákonem o auditorech, mezinárodními auditorskými standardy a souvisejícími aplikačními doložkami Komory auditorů České republiky. V souladu s těmito předpisy jsme povinni dodržovat etické požadavky a naplánovat a provést audit tak, abychom získali přiměřenou jistotu, že účetní závěrka neobsahuje významné (materiální) nesprávnosti.

Audit zahrnuje provedení auditorských postupů k získání důkazních informací o částkách a údajích zveřejněných v účetní závěrce. Výběr postupů závisí na úsudku auditora, zahrnujícím i vyhodnocení rizik významné (materiální) nesprávnosti údajů uvedených v účetní závěrce způsobené podvodem nebo chybou. Při vyhodnocování těchto rizik auditor posoudí vnitřní kontrolní systém relevantní pro sestavení účetní závěrky podávající věrný a poctivý obraz. Cílem tohoto posouzení je navrhnout vhodné auditorské postupy, nikoli vyjádřit se k účinnosti vnitřního kontrolního systému účetní jednotky. Audit též zahrnuje posouzení vhodnosti použitých účetních metod, přiměřenosti účetních odhadů provedených vedením i posouzení celkové prezentace účetní závěrky.

Jsme přesvědčeni, že důkazní informace, které jsme získali, poskytují dostatečný a vhodný základ pro vyjádření našeho výroku.

Výrok auditora

Podle našeho názoru účetní závěrka podává věrný a poctivý obraz aktiv a pasiv společnosti Městské lesy Hradec Králové a.s. k 31.12.2015 a nákladů a výnosů a výsledku jejího hospodaření za rok končící 31.12.2015 v souladu s českými účetními předpisy.

SYSTEMA AUDIT a.s.



Ostatní informace

Za ostatní informace se považují informace uvedené ve výroční zprávě mimo účetní závěrku a naši zprávu auditora. Za ostatní informace odpovídá vedení společnosti. Náš výrok k účetní závěrce se k ostatním informacím nevztahuje, ani k nim nevydáváme žádný zvláštní výrok. Přesto je však součástí našich povinností souvisejících s ověřením účetní závěrky seznámení se s ostatními informacemi a zvážení, zda ostatní informace uvedené ve výroční zprávě nejsou ve významném (materiálním) nesouladu s účetní závěrkou či našimi znalostmi o účetní jednotce získanými během ověřování účetní závěrky, zda je výroční zpráva sestavena v souladu s právními předpisy nebo zda se jinak tyto informace nejeví jako významně (materiálně) nesprávné. Pokud na základě provedených prací zjistíme, že tomu tak není, jsme povinni zjištěné skutečnosti uvést v naší zprávě.

V rámci uvedených postupů jsme v obdržných ostatních informacích nic takového nezjistili.

SYSTEMA AUDIT a.s.
Sukova 1935, Pardubice
číslo auditorského oprávnění 237
ing. Daniel Čížek
číslo auditorského oprávnění 1868

v Pardubicích dne 12.4.2016



SYSTEMA AUDIT a.s.



MĚSTSKÉ LESY
HRADEC KRÁLOVÉ

„KROK DO PŘÍRODY“

www.mestske-lesy.cz